

MPL és Nemzetközi Címiratkitöltő alkalmazás

Felhasználói Kézikönyv
CIK alrendszer
8.17.1.4 verzió

Dokumentum adatok

<i>Dokumentum címe</i>	Felhasználói Kézikönyv
<i>Alrendszer</i>	CIK
<i>VPT</i>	-
<i>Dokumentum tárgya</i>	MPL és Nemzetközi Címiratkitöltő alkalmazás
<i>Szerző(k)</i>	Mészárosné Imre Tímea
<i>Felelős</i>	Kecskeméti Tamás
<i>Cég</i>	Magyar Posta Zrt.
<i>Elektronikus állomány neve</i>	DCIK_NCIK_FKK.docx
<i>Dokumentum verzió</i>	8.17.1.4
<i>Oldalszám</i>	96
<i>Státusz</i>	Végleges

Jóváhagyó

<i>Név</i>	<i>Beosztás</i>	<i>Alíírás</i>	<i>Dátum</i>

Dokumentum életrajz

<i>Kiadás</i>	<i>Dátum</i>	<i>Szerző</i>	<i>Leírás</i>
1.0	2014.11.26.	Foltán Gábor	Első hivatalos verzió.
2.0	2015.02.24.	Mészárosné Imre Tímea	Változások átvezetése
2.1	2015.05.14.	Fűzi Krisztián	Változások átvezetése
3.0	2015.06.16	Mészárosné Imre Tímea	2015. júliusi változások átvezetése
4.0	2015.09.15	Mészárosné Imre Tímea	2015. októberi változások átvezetése
5.0	2015.03.04	Mészárosné Imre Tímea	Nemzetközi címiratkitöltő RK átvezetése
6.0	2015.04.26	Mészárosné Imre Tímea	Észrevételek átvezetése
7.0	2016.09.13	Mészárosné Imre Tímea	2016. októberi változások átvezetése
8.0	2017.03.20	Mészárosné Imre Tímea	2017. áprilisi változások átvezetése

Kapcsolódó dokumentumok

<i>Cím</i>	<i>Tárgy</i>	<i>Elektronikus állomány neve</i>

1.1 A dokumentum célja, hatóköre

A Rendszer követelmények dokumentum a rendszerrel kapcsolatos valamennyi követelményt összegyűjti egyetlen dokumentumban, ezáltal növeli a rendszerrel szembeni követelmények átláthatóságát, érthetőségét és támogatja az összefüggések feltárását. Alapvetően az interjúk és

a használati eset modellezés során összegyűjtött funkcionális és kiegészítő követelményeket tartalmazza egységes, konzisztens formában.

Tartalomjegyzék

1.1	A dokumentum célja, hatóköre	2
2	<i>Telepítés</i>	5
<hr/>		
2.1	Általános leírás	5
2.2	Rendszerkövetelmények	5
2.3	Több felhasználós működés	5
2.4	A Szoftver telepítése	5
3	<i>Általános kezelési leírás</i>	9
<hr/>		
3.1	Általános leírás	9
3.2	Hibaüzenetek megjelenítése	9
3.3	Visszatérés a főképernyőre	9
3.4	Tipp ablak megjelenítése	10
4	<i>Bejelentkezés</i>	11
<hr/>		
4.1	Szoftver aktiválás	11
4.2	Első bejelentkezés	12
4.3	Adatmigráció	12
5	<i>Profil</i>	15
<hr/>		
5.1	Alapbeállítások karbantartása	15
5.2	Címirat nyomtatás beállítások	19
5.3	Figyelmeztető üzenet beállítása (MPL és nemzetközi jegyzék esetén értelmezett a beállítás)	23
5.4	E-mail küldés beállítása (MPL és nemzetközi jegyzék esetén értelmezett a beállítás)	24
5.5	Elektronikus feladójegyzék küldés beállítása (MPL és nemzetközi jegyzék esetén értelmezett a beállítás)	24
5.6	Tájékoztató e-mail beállítása	25
5.7	Archiválás	26
5.8	Jelszó változtatás	27
5.9	Biztonsági másolat készítése	27
5.10	Visszaállítás biztonsági másolatból	28
5.11	Adatbázis törlése	28
6	<i>Belföldi rögzítés (MPL csomag)</i>	30
<hr/>		
6.1	Új feladás indítása	30
6.2	Jegyzék megjelenítése	31
6.3	Új küldemény rögzítése	33
6.3.1	Címadatak rögzítése	33
6.3.2	Küldemény adatok rögzítése	35
6.4	Küldemény adatok másolása	35
6.5	Küldeményhez inverz csomag címirat létrehozása	36
6.6	Címzett részére következő csomag rögzítése	36
6.7	Küldemény adatainak módosítása	36

6.8	Küldemény törlése	36
6.9	Csoportos kijelölés	36
6.10	Címirat küldés vagy nyomtatás	37
6.11	Tértivevény lap nyomtatás	37
6.12	Küldemény adat import/export	38
6.12.1	Automatikus import	44
6.13	Szállítás előrejelzés/megrendelés	44
6.14	Jegyzék lezárása	45
6.15	Jegyzék eldobása	45
7	Nemzetközi küldemények rögzítése	46
7.1	Feladói adatok megadása	46
7.2	Küldemény adatok rögzítése	47
7.3	Nemzetközi küldemény adat import/export	57
7.3.1	Automatikus import	64
7.4	Jegyzék lezárás	64
7.5	Aláírás kép nemzetközi címiraton	65
8	Címtár	66
8.1	Új belföldi partner felvétele	68
8.2	Új Nemzetközi partner felvétele	68
8.3	Partner adat export/import	69
9	Kapcsolat	74
9.1	Ügyfélszolgálati megkeresés	74
9.2	Ügyfél fájlok betöltése	75
9.3	Díjtáblázat (MPL csomagok esetén)	76
9.4	Nemzetközi díjtáblázat	78
9.5	Szállítás rendelés	79
10	E-mail	82
11	Kilépés	85
12	Lehívás	86
13	Keresés	87
13.1	Lezárt jegyzék	87
13.2	Nemzetközi lezárt jegyzék	88
13.3	Keresés és Nemzetközi keresés	89
13.4	Ügyfél rendelkezés	91
14	Súgó	92

Ábrajegyzék

1. ábra: Telepítés nyelvének megadása	6
2. ábra: Üdvözlő képernyő telepítéskor	6
3. ábra: Telepítési útvonal megadása	6
4. ábra: Mappa elnevezése	7
5. ábra: Ikonok helyének kiválasztása	7
6. ábra: Telepítés elkezdése	7
7. ábra: A telepítés végének jelzése	8
8. ábra: Címiratkötőtő főképernyő	9
9. ábra: Hibaiüzenetek megjelenítése	9
10. ábra: Visszatérés a főképernyőre	10
11. ábra: Típp ablak megjelenítése	10
12. ábra: Bejelentkezés képernyő	11
13. ábra: Első bejelentkezés információs panel	12
14. ábra: Verzió telepítést követő adatmigrálás kérdése	12
15. ábra: Címadatok importálása – hibás tételek	13
16. ábra: Címadatok módosítása	13
17. ábra: Profil/ Beállítások képernyő	15
18. ábra: Alapbeállítások karbantartása 1.	16
19. ábra: Alapbeállítások karbantartása 2.	19
20. ábra: Címirat nyomtatás beállítások 1.	20
21. ábra: Címirat nyomtatás beállítások 2.	20
22. ábra: Inverz címirat tájékoztató beállítása	21
23. ábra: Figyelmeztető üzenet beállítása	23
24. ábra: E-mail küldés beállítása	24
25. ábra: Elektronikus feladójegyzék beállítások	25
26. ábra: Tájékoztató e-mail beállítása - szerkesztés	25
27. ábra: Tájékoztató e-mail beállítása - előnézet	26
28. ábra: Archiválás	26
29. ábra: Archiválás – megerősítő kérdés	27
30. ábra: Jelszó megváltoztatása	27
31. ábra: Biztonsági másolat készítése	27
32. ábra: Biztonsági másolat készítése - információ	28
33. ábra: Visszaállítás biztonsági másolathól	28
34. ábra: Adatbázis törlése – jelszó bekérés	28
35. ábra: Adatbázis törlés – Megerősítő üzenet	28
36. ábra: Új feladás indítása (MPL csomag)	30
37. ábra: Belföldi rögzítés – Küldeménylista képernyő	31
38. ábra: Belföldi rögzítés – Címadatok megjelenítése	32
39. ábra: Belföldi rögzítés – Küldemény adatok	32
40. ábra: Küldemény rögzítés – Címzett adatok	34
41. ábra: Küldemény rögzítés – Küldemény adatok	35
42. ábra: Küldemény lista képernyő – Csoporthoz kijelölés	37
43. ábra: Küldemény export - import	38
44. ábra: Állomány szerkezet beállítása	39
45. ábra: Oszlop sorrend beállítása	40
46. ábra: Szállítási előjelzés 1.	44

47. ábra: Szállítás előrejelzés 2.	45
48. ábra: Nemzetközi feladás indítása	46
49. ábra: Nemzetközi küldemény rögzítése	47
50. ábra: Címzett adatok (1/2)	49
51. ábra: Küldemény adatok 2/2 – Adatok EMS	49
52. ábra: Küldemény adatok 2/2 – Adatok (nemzetközi csomag)	50
53. ábra: Küldemény adatok 2/2 – Adatok (MPL Europe Standard)	50
54. ábra: Küldemény adatok 2/2 – Vámadatok	52
55. ábra: Küldemény adatok 2/2 – Vámadatok mentése	53
56. ábra: Küldemény adatok 2/2 – Dokumentum adatok	53
57. ábra: Küldemény adatok 2/2 – Dokumentum adatok módosítása	54
58. ábra: Küldemény adatok 2/2 – Dokumentum adatok módosítása 2.	55
59. ábra: Nemzetközi képernyő - küldeményekkel	56
60. ábra: Nemzetközi küldemény export - import	57
61. ábra: Állomány szerkezet beállítása	63
62. ábra: Oszlop sorrend beállítása	64
63. ábra: Partner típus választás	66
64. ábra: Belföldi partnerek	67
65. ábra: Nemzetközi partner lista	67
66. ábra: Új belföldi partner felvitele	68
67. ábra: Új nemzetközi partner felvitele	69
68. ábra: Partner export/import	70
69. ábra: Belföldi partner import szerkezet megadása	71
1. 70. ábra: Belföldi partner import szerkezet megadása	71
71. ábra: Kapcsolat menü	74
72. ábra: Kapcsolat – Ügyfélszolgálati megkeresés	75
73. ábra: Kapcsolat – Ügyfél fájlok betöltése	76
74. ábra: Kapcsolat - Díjtáblázat	77
75. ábra: Díjak megtekintése	77
76. ábra: Nemzetközi küldemény díjlekérdezés	78
77. ábra: Nemzetközi küldemény díjak részletezése	79
78. ábra: Szállítás megrendelés 1/2	80
79. ábra: Szállítás megrendelés 2/2	80
80. ábra: E-mail üres képernyő	82
81. ábra: E-mail - adatokkal	83
82. ábra: Helytelen SMTP beállítás	84
83. ábra: Keresés menü	87
84. ábra: Keresés – Lezárt feladójegyzék	88
85. ábra: Keresés – Nemzetközi lezárt feladójegyzék	89
86. ábra: Keresés - Egyszerűsített	90
87. ábra: Keresés – Összetett keresés	90
88. ábra: Ügyfélrendelkezés	91
89. ábra: Súly	92

2 Telepítés

2.1 Általános leírás

A Címiratkitöltő és elektronikus feladójegyzék készítő program a Magyar Posta belföldi közönséges és árufizetéses csomagjainak feladását könnyíti meg. Kiszámolja a megadott súly és egyéb szolgáltatások alapján a feladási díjat, elkészíti a kísérő címiratot és a feladójegyzéket nyomtatásban, valamint előállítja a feladáshoz elengedhetetlenül szükséges Elektronikus feladójegyzéket is.

Használata egyszerű, alapfokú számítógép kezelői tudással is elsajátítható!

2.2 Rendszerkövetelmények

A szoftver telepítéséhez és használatához a következő hardver és szoftver eszközök szükségesek:

Minimális hardver igény:

- IBM PC / AT kompatibilis személyi számítógép
- Minimális processzor követelmény: 2 GHz –nél gyorsabb kétmagos Intel i3 vagy ezzel egyenértékű.
- Memória:
 - Minimum 2 GB
 - Javasolt 4 GB
- Legalább DirectX 9 képes videokártya
- Merevlemez: 500 Mb
- Lézernyomtató A4-es tálcával
- Egér

Szoftver:

- Windows Server 2008, Windows Vista, Windows 7, Windows 8
- Microsoft Installer (MSI)
- Microsoft .net framework 4.0 (Teljes)
- Adobe Reader

2.3 Több felhasználós működés

A programot megosztott mappából indítva egyszerre több felhasználó is használhatja. Ilyenkor a szoftvert egy számítógépre egy megosztott mappába kell telepíteni. A megosztott mappát csatolni kell a távoli számítógépeken (Legyen saját meghajtó betűjele!). A csatolt mappán keresztül a távoli számítógépen is futtatható az alkalmazás. Ilyen esetben előfordulhat, hogy a .NET 4 csomagot, illetve a Visual C++ 2010 futtatói környezetet külön külön telepíteni szükséges a megosztást használó számítógépeken. A több felhasználós működést természetesen engedélyezni kell az erre hivatott menüponton belül az alkalmazásban.

A több felhasználós működés gyakoribb adatbázis műveletekkel, ellenőrzésekkel jár, a működést lassítja, ezért azt csak abban az esetben érdemes használni, ha arra valóban szükség van. A többfelhasználós üzemmódot csak helyi hálózaton (legalább 100 Mbps) használja!

A frissítés funkció csak azon a számítógépen futtatható, amelyiken a telepítés történt.

A szoftver egy számítógépen, egyszerre, csak egy példányban futhat. Ne futtassa a szoftvert terminál szerveren, vagy többes felhasználói bejelentkezést lehetővé tevő egyéb megoldás segítségével, mert a szoftver nem fog megfelelően működni!

2.4 A Szoftver telepítése

Az MPL Címiratkitöltő alkalmazás telepítéséhez indítsa el a

cimiratkitolto-<verzió szám>.exe

nevű telepítő programot és kövesse a képernyőn megjelenő utasításokat.

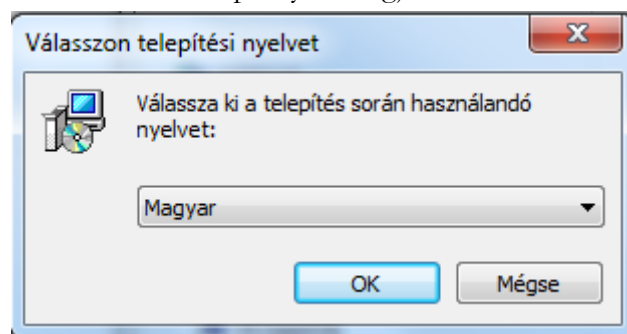

1. ábra: Telepítés nyelvének megadása

Ekkor megjelenik az licenyszerződés képernyő. Fogadja el a szerződést és nyomja meg a Tovább gombot.

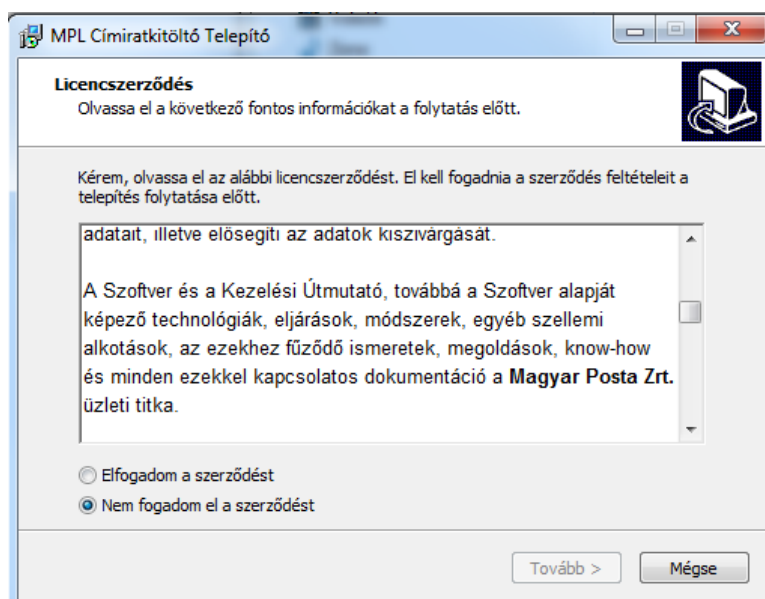

2. ábra: Üdvözlő képernyő telepítéskor

Adja meg a telepítési útvonalat.

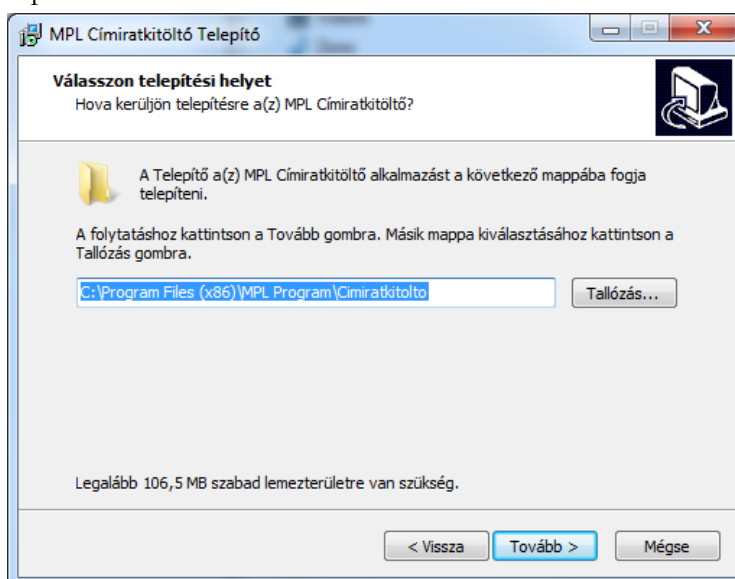

3. ábra: Telepítési útvonal megadása

Adja meg a Start menüben létrehozandó mappa nevét, a rendszer automatikusan felajánlja az MPL Címiratkitöltőt.

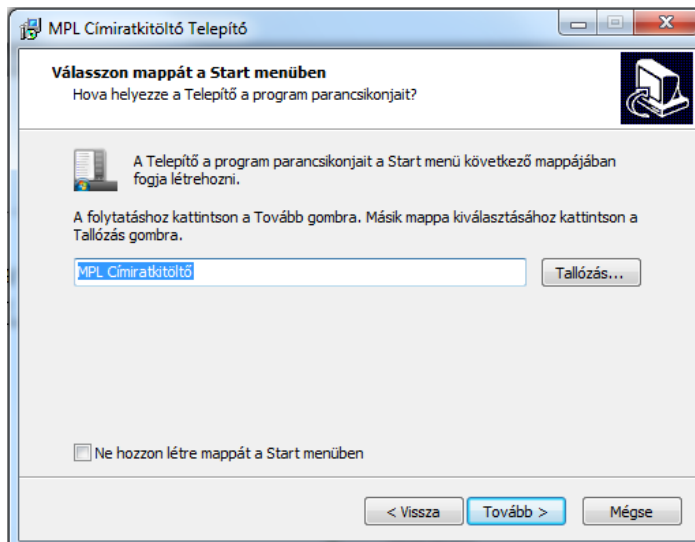

4. ábra: Mappa elnevezése

Adja meg, hogy kíván-e további ikonokat létrehozni.

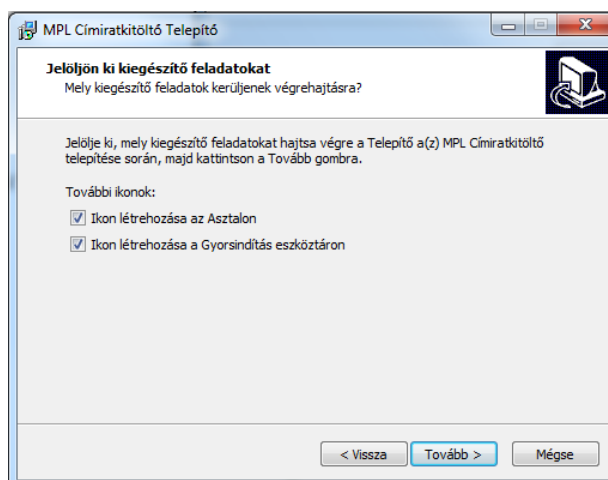

5. ábra: Ikonok helyének kiválasztása

Tekintse át a telepítéshez megadott paramétereket és indítsa el a telepítést a Telepítés gomb megnyomásával.

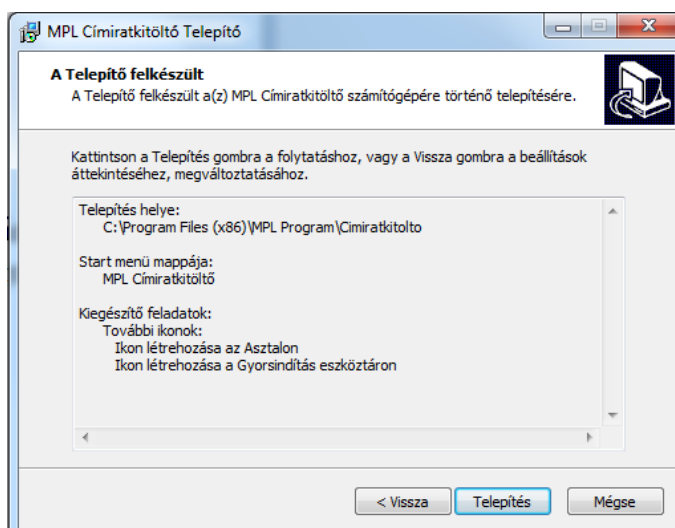

6. ábra: Telepítés elkezdése

A telepítés végén az alábbi ablak jelenik meg.

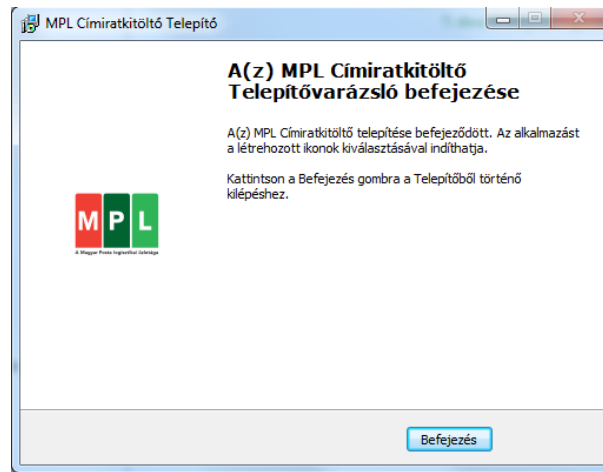

7. ábra: A telepítés végének jelzése

3 Általános kezelési leírás

3.1 Általános leírás



8. ábra: Címraktöltő főképernyő

A program egyes alfunkciói a nagy méretű ikonok (továbbiakban: csempék) megérintésével indíthatók. Az alkalmazás a jobb felső sarokban található X gombbal zárható be.

3.2 Hibaüzenetek megjelenítése

Piros kerettel jelennek meg azok a beviteli mezők, amelyek kitöltése kötelező.

Ha a felhasználó a mező fölé mozgatja a kurzort, akkor megjelenik a mezőhöz tartozó hibaüzenet.

Közterület jellege: út

Házzszám:

A házzszám megadása kötelező.

9. ábra: Hibaüzenetek megjelenítése

3.3 Visszatérés a főképernyőre

A főképernyőre visszatérni a Főképernyő linkre kattintva lehet, ami minden képernyő jobb felső sarkában megjelenik.

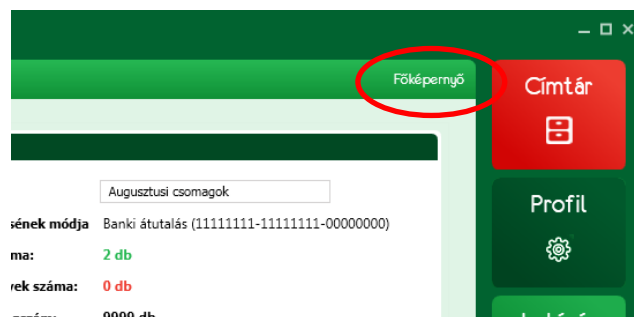

10. ábra: Visszatérés a főképernyőre

3.4 Tipp ablak megjelenítése

A panel jobb felső sarkában megjelenő „i” jel fölé mozdítva a kurzort megjelenik a Tipp ablak, amiben az adott képernyő kitöltéséhez kap a felhasználó hasznos információt.

Minta:

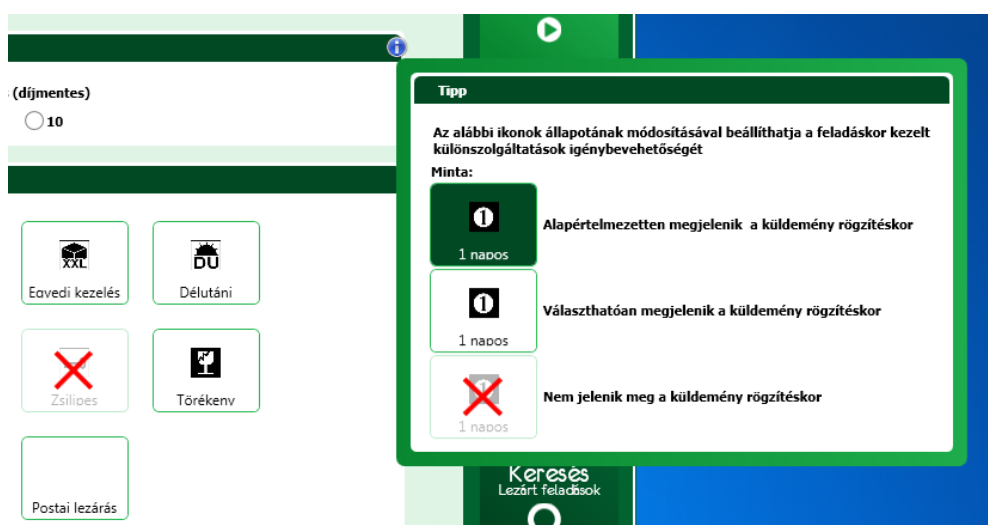

11. ábra: Tipp ablak megjelenítése

4 Bejelentkezés

Az alkalmazás indításakor az alábbi bejelentkező panel jelenik meg.

The screenshot shows a login form titled 'BEJELENTKEZÉS'. It contains the following elements:

- Cég:** A dropdown menu with 'MINTA KFT.' selected.
- Jelszó:** A text input field.
- Language:** Two radio buttons: 'Magyar' (checked) and 'English'.
- Checkbox:** An unchecked checkbox labeled 'Ez legyen az alapértelmezett cég'.
- Buttons:** A green 'BELÉPÉS' button, a red 'KILÉPÉS' button, and a green link 'Ügyfél fájl betöltés'.

12. ábra: Bejelentkezés képernyő

1. Válassza ki az alkalmazás nyelvét és a céget, amivel dolgozni szeretne. Adja meg a céghez definiált jelszót és nyomja meg a Belépés gombot. Az állományokhoz tartozó alapértelmezett jelszó az „mpl”, amit a belépést követően a Profil / Jelszó változtatás funkcióban módosíthat.

Ha nincsen választható cég a lenyíló listában, vagy új cég adataival szeretne dolgozni, akkor kövesse a „Szoftver aktiválása” fejezetben leírt lépéseket.

4.1 Szoftver aktiválás

Az aktiválás során az alkalmazás létrehozza egy adott céghez tartozó lokális adatbázist. Ez az adatbázis tartalmazza a megállapodásban rögzített paraméterek értékeit, a felhasználható ragszám tartományokat, és a díjszámításhoz szükséges adatokat. Az aktiválást cégenként egyszer kell elvégezni az ügyfélfájl és a hozzá tartozó kulcs állomány betöltésével.

A szoftver aktiválás lehetősége attól függ, hogy a telepítés előtt rendelkezett-e a címiratkitöltő alkalmazás egy korábbi verziójával, illetve hogy van-e élő internet kapcsolata.

Aktiválás régi típusú címiratkitöltőre történő telepítéskor:

On-line szoftver telepítés esetén, ha van élő internet kapcsolat, akkor lehetőség van az aktiváló állomány on-line letöltésére. Ehhez nyomja meg a LETÖLTÉS A POSTÁTÓL nyomógombot.

Off-line szoftver telepítés esetén pedig a BETÖLTÉS FÁJLBÓL nyomógombot, ha az aktiváláshoz szükséges ügyfél állományt és kulcs állományt e-mailben vagy adathordozón kapta meg. Az e-mailben kapott fájlokat betöltés előtt szükséges letölteni egy mappába.

Az alkalmazás bekéri először az ügyfél állománynak az elérési útját, utána a hozzá tartozó kulcs állománynak az elérési útját, ezt követően kiválasztja a megfelelő fájl(oka)t.

A fájlok betöltésével megtörténik az aktiválás.

Ha a címiratkitöltő szoftvert először telepíti, akkor az aktiválás a bejelentkező panelen az „Ügyfél fájl betöltés” link kiválasztásával indítható.

Ekkor is az alkalmazás bekéri először az ügyfél állománynak az elérési útját, utána a hozzá tartozó kulcs állománynak az elérési útját. Az alkalmazás bekéri először az ügyfél állománynak az elérési útját, utána a hozzá tartozó kulcs állománynak az elérési útját, ezt követően kiválasztja a megfelelő fájl(oka)t. A funkció nem csak új ügyfél betöltésére szolgált, hanem meglévő ügyfél adatainak frissítésére.

A fájlok betöltésével megtörténik az aktiválás.

4.2 Első bejelentkezés

Első bejelentkezés alkalmával el kell végeznie az alapvető paraméterek beállítását, amire egy figyelmeztető üzenet hívja fel a figyelmét.

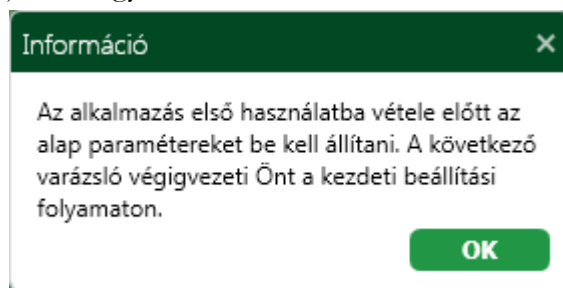

13. ábra: Első bejelentkezés információs panel

Az OK nyomógomb megnyomásakor először a 5.1 Alapbeállítások karbantartása fejezetben leírt paraméter karbantartó funkció indul el.

Ezt követően az E-mail küldéshez szükséges paramétereket kell rögzítenie. A paraméterezés ismertetését a 5.5 E-mail küldés beállítása fejezet tartalmazza.

Az utolsó lépés az elektronikus feladójegyzék alapértelmezett paramétereinek a beállítása. Ennek leírását a 5.6 Elektronikus feladójegyzék küldés beállítása fejezet tartalmazza.

A rögzített paraméterek mentése után megjelenik a kezdőképernyő. (3.1 Kezdőképernyő fejezet)

4.3 Adatmigráció

A migrációt az alkalmazás a verzió telepítését követő első bejelentkezéskor automatikusan indítja.

Figyelmeztetés: Adatbázis migráció nem lehetséges CIK_8.15.2.20a és az előtti verziók esetében, miután olyan verzió került telepítésre, amely már a nemzetközi alkalmazást is tartalmazza.

A folyamat az adatbázis verziójának ellenőrzésével indul. Ha szükséges a migráció, akkor az alkalmazás először a globális adatbázist migrálja, ezt követően pedig az összes lokális adatbázist, és az archív adatbázist. A migráció előtt minden állományról biztonsági mentést készít, majd a sikeres migráció után törli a másolatokat.

Alapesetben az adatbázisok migrációja nem igényel felhasználói beavatkozást, de a régi Címiratkitöltő (2013. április előtti) verziók lokális adatbázisaiban található partner adatok migrációja során az alábbi folyamat indul el.



14. ábra: Verzió telepítést követő adatmigrálás kérdése

Igen válasz esetén megjelenik a partner adatokat listázó képernyő. A hibás tételek piros színnel megjelölve jelennek meg.

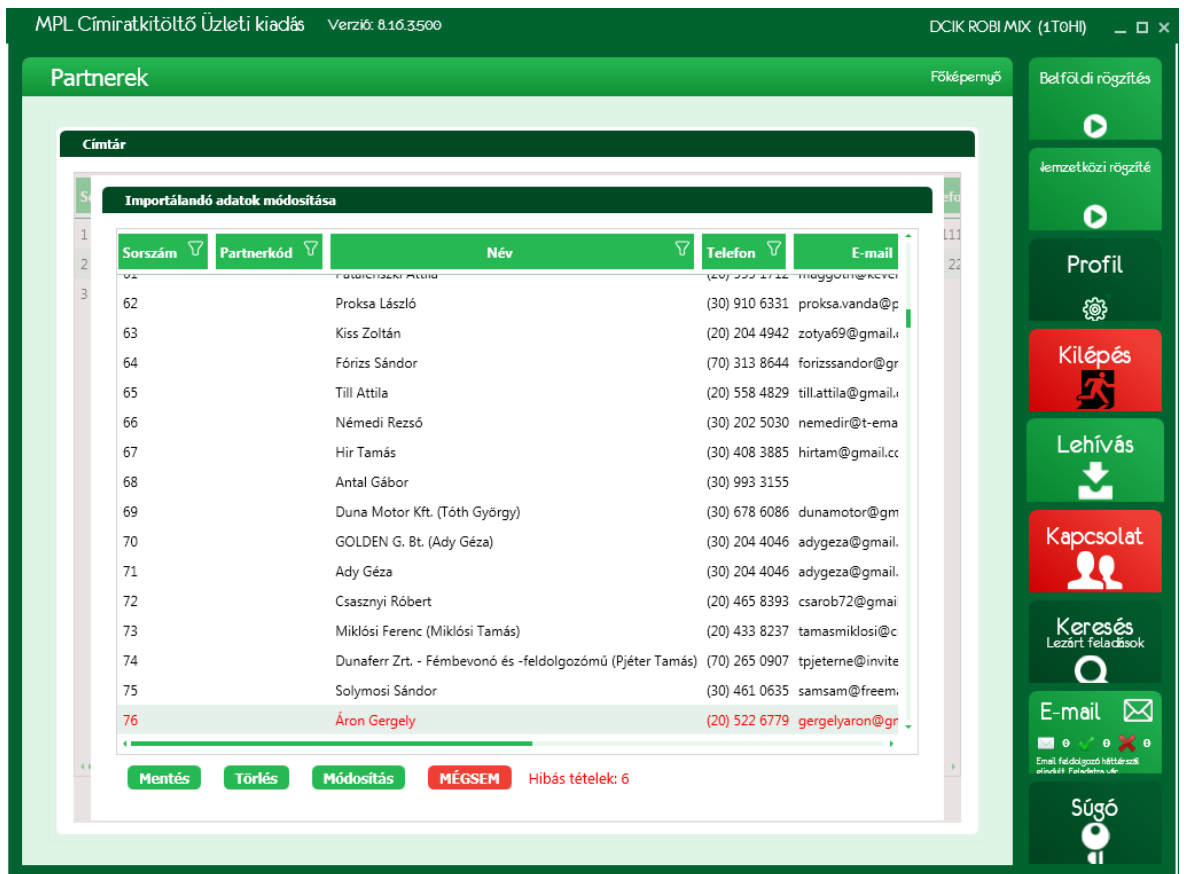

15. ábra: Címadatak importálása – hibás tételek

A Módosítás nyomógombbal tudja módosítani a hibás tételeket.

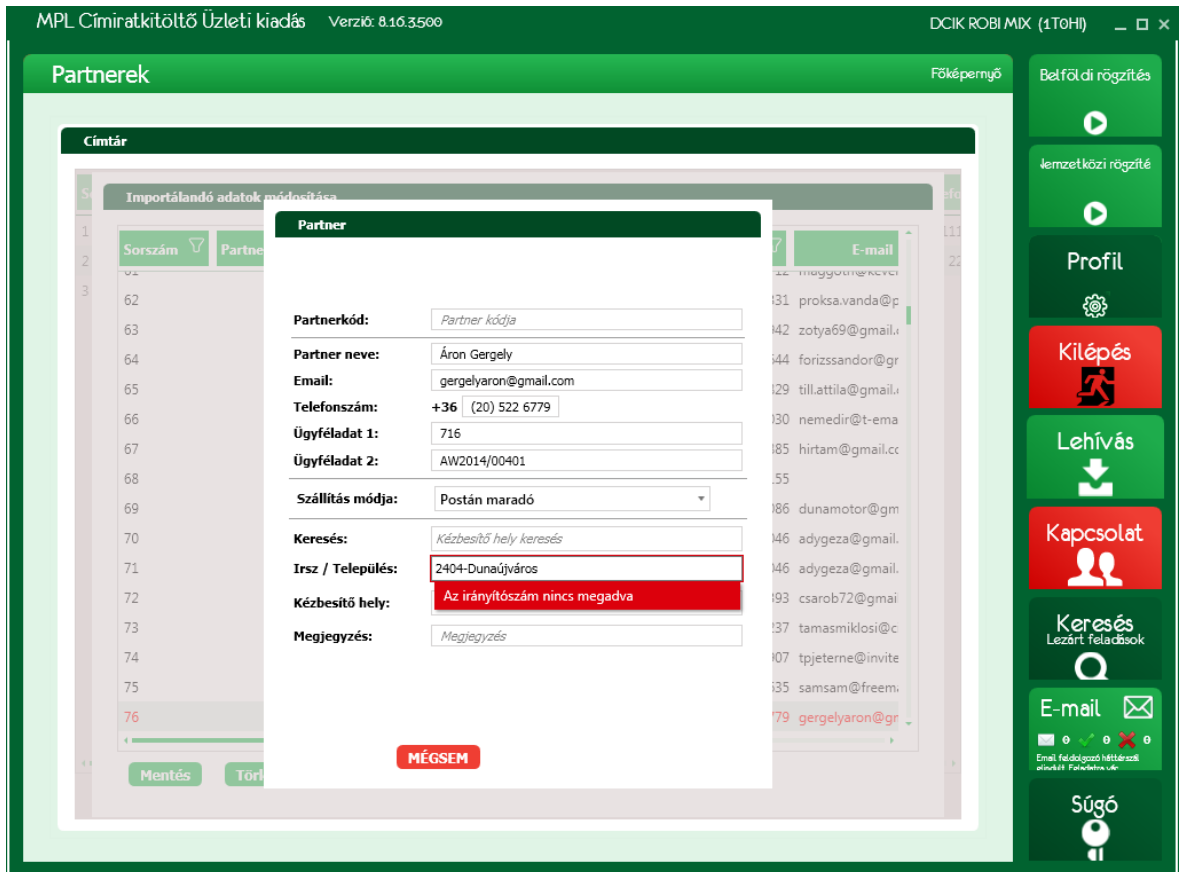

16. ábra: Címadatak módosítása

A törlés nyomógombbal törölje azokat a tételeket, amelyeket nem szeretne betölteni az új adatbázisba.

A Mentés nyomógomb megnyomásakor a helyes tételek betöltésre kerülnek az új adatbázisba, míg a hibás rekordok törlődnek.

A migráció az e-mail küldési beállításokat is átveszi a korábbi alkalmazás verzióból.

5 Profil

A címraktöltő alkalmazás paraméterezése, személyre szabása a Profil csempe választásával kezdeményezhető. Ekkor a Beállítások menü képernyő jelenik meg, ahonnan indítható a témakörönként csoportosított paraméterek karbantartása. Erről a képernyőről indíthatóak továbbá az adminisztrációs funkciók is.

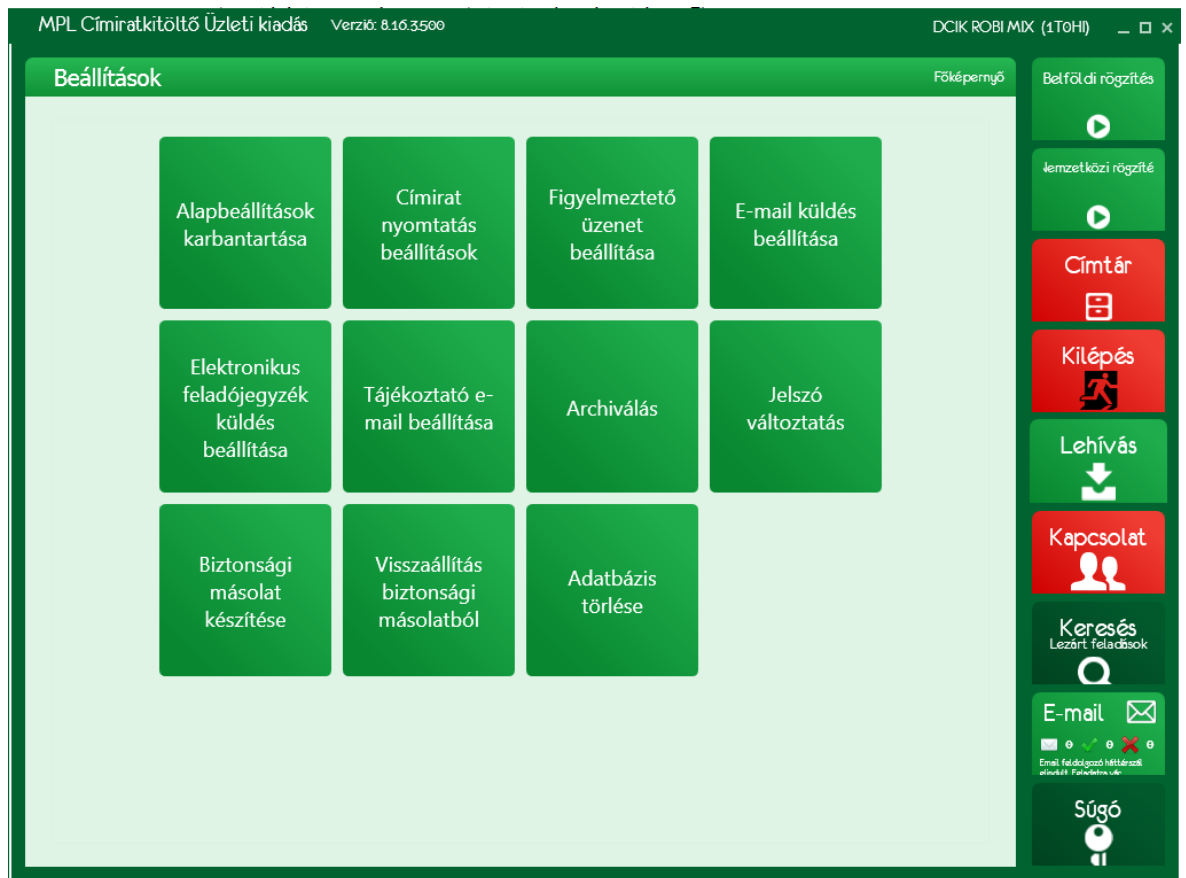

17. ábra: Profil/Beállítások képernyő

5.1 Alapbeállítások karbantartása

A küldemények preferált beállításai rögzíthetők a funkcióban.

Új küldemény rögzítésekor az itt beállított jellemzőkkel kerül a küldemény felvételre. A beállításokat a felhasználó a rögzítés során módosíthatja. A beállítható paraméterek:

- Szállítási díj hozzáadása az Árufizetés díjhoz
A beállított árufizetési díj automatikus növelése a szállítási díjjal.
- Szállítmánykézbesítés (díjmentes)
Azonos címhelyre szállítmányként felvett küldemények együttes kézbesítésének igénylése.
- E-útdíj és üzemanyag felár (%)
A mező alapértelmezetten nullával van feltöltve, csak akkor aktív, ha a szállítási díj hozzáadása Árufizetési díjhoz mező be van pipálva. A mezőbe a kezelő 0-100 közötti egész számot rögzíthet. Ha a kezelő 0-nál nagyobb értéket állít be, akkor azzal bekapcsolja az e-útdíj felár számítását.

Őrzési idő

Sikertelen kézbesítés esetén a megadott számú napig őrzik a küldeményt a letéti helyen. Ez idő alatt van lehetősége a címzettnek átvenni a küldeményt. Az őrzési idő leteltével a küldemény visszaküldésre kerül a feladónak.

- Több db/címhely díjazás (alapértelmezetten bekapcsolt állapotban van)

Bekapcsolása esetén a rögzített üzleti csomagok árazása szállítványként (több darab/címhely), kikapcsolt állapotban 1 darab/címhely árazás alapján történik.

- Díjcsomag összehasonlítás (alapértelmezetten kikapcsolt állapotban van)

Bekapcsolása esetén az Üzleti és Net csomag díjai között végez összehasonlítást a kedvezőbb ár kalkulálás érdekében, kikapcsolt állapotban nem végzi az összehasonlítást.

- Szolgáltatások (a beállítás MPL és nemzetközi küldemények esetén is érvényes)

A funkció első képernyőjének Szolgáltatás panelén megjelenő ikonok három állapotot vehetnek fel:

- Semleges: (alapértelmezett) ezek a hozzáadott szolgáltatások jelenhetnek meg a küldemény rögzítésekor.
- Kiválasztott: ezeket a szolgáltatásokat az alkalmazás megpróbálja automatikusan igénybe venni a küldemény rögzítésekor.
- Tiltott: ezek a külön szolgáltatások nem fognak megjelenni a küldemény rögzítő képernyőn, kiválasztásuk nem engedélyezett új küldemény rögzítésekor.

A Terjedelmes, Extra kezelés és az Egyedi kezelés szolgáltatások nem tilthatók, mert ezeket a méret beállításától függően automatikusan igénybe veszi az alkalmazás.

- Alapértelmezett külön szolgáltatások alkalmazása küldemény import esetén

Az Alapértelmezett külön szolgáltatások alkalmazása küldemény import esetén funkció új küldemény rögzítésekor vagy import funkció során kap szerepet. Ebben a funkcióban az alkalmazandó alapértelmezett küldemény tulajdonságok kerülnek meghatározásra. Az itt bejelölt szolgáltatásokat az alkalmazás import funkcióban minden olyan küldemény esetében igénybe veszi ahol az lehetséges.

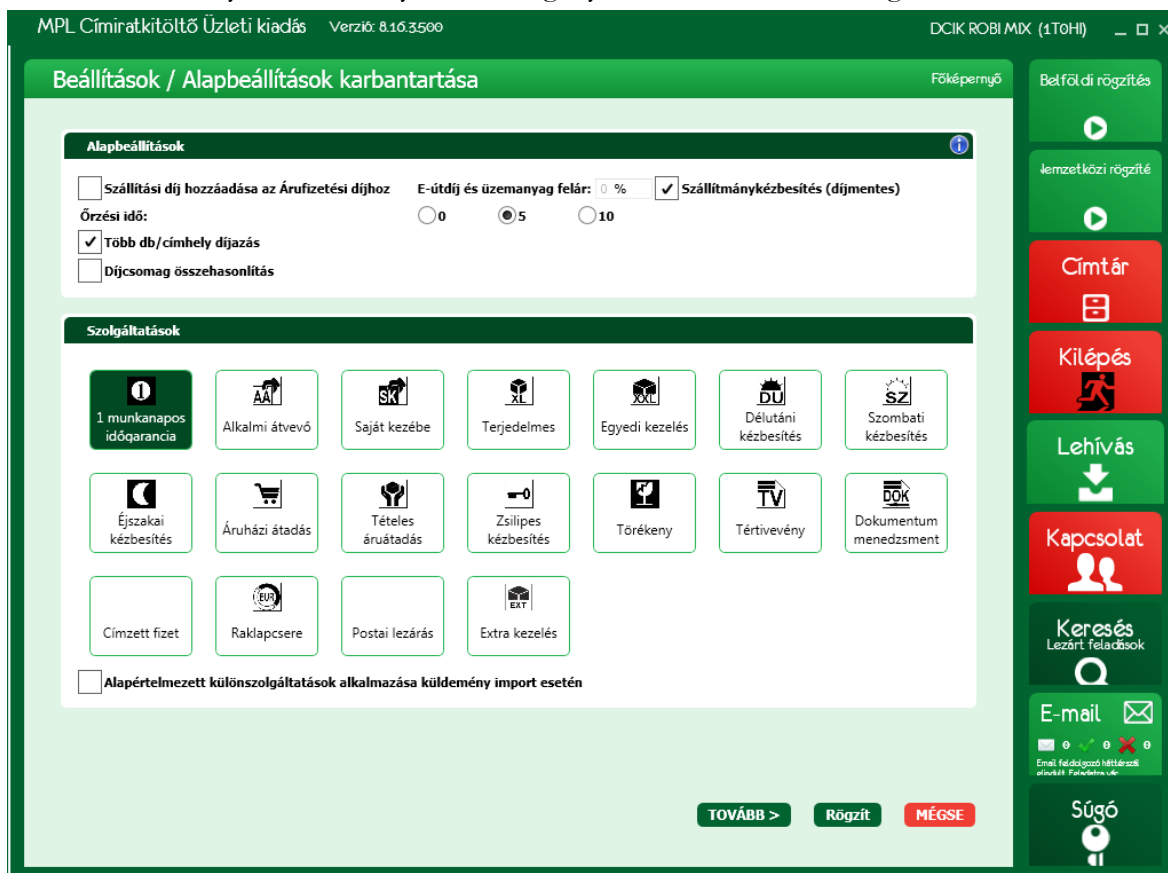

18. ábra: Alapbeállítások karbantartása 1.

Az Alapbeállítások karbantartása funkció második képernyője további paramétereket tartalmaz a rögzítés működésének befolyásolására, illetve itt definiálhatók az archiválás és a biztonsági mentés paraméterei.

- A Partnerhez tartozó Ügyfeladat1 érték megjelenítése rögzítéskor (a beállítás MPL és nemzetközi küldememények esetén is érvényes)
A partnerhez és a rögzített küldeményekhez is rendelhető ügyfeladat. A paraméter azt határozza meg, hogy új küldemény rögzítéskor a program felajánlja-e a partnerhez rendelt ügyfeladatot.
- A Partnerhez tartozó Ügyfeladat2 érték megjelenítése rögzítéskor (a beállítás MPL és nemzetközi küldememények esetén is érvényes)
A partnerhez és a rögzített küldeményekhez is rendelhető ügyfeladat. A paraméter azt határozza meg, hogy új küldemény rögzítéskor a program felajánlja-e a partnerhez rendelt ügyfeladatot.
- Küldemény rögzítéskor ajánlja fel a legutóbb használt tömeget (a beállítás MPL és nemzetközi küldememények esetén is érvényes)
Új küldemény rögzítéskor a program automatikusan feltölti a tömeg mezőt a legutoljára beírt értékkel.
- Tértivevény lap nyomtatása kötelező (a beállítás MPL és nemzetközi küldememények esetén is érvényes)
A jegyzék lezárása előtt kötelező-e a tértivevényes küldeményekhez a tértivevény űrlap felülnyomtatása.
- Csökkentett címellenőrzés (a beállítás MPL és nemzetközi küldememények esetén is érvényes)
Küldemény import során, amennyiben az importált küldemény rekordban a kézbesítés módja házhoz kézbesítés vagy raklapos kézbesítés, de a címzett megadott közelebbi címe (közterület neve, közterület jellege, házszám/helyrajzi szám) hiányos, a küldemény importja – és bekapcsolt automatikus nyomtatás esetén a címirat nyomtatása – hibajelzés nélkül megtörténik, a küldemény nem kerül hiba listára.
A Postapont, Postán Maradó és Csomagautomata kézbesítési mód esetén a teljes helyes cím megadás továbbra is kötelező a felvételi pont pontos beazonosításához, ezen esetekben a korábbi működés nem változik.
A címdarabolás bekapcsolt Csökkentett cím ellenőrzés beállítás esetén is megtörténik a küldemény import részeként. Ha a kézbesítési mód házhoz kézbesítés, akkor hiányzó házszám adat helyére a program „-” (kötőjel) karaktert ír (a küldemény-szerkesztő ablakban a házszám jelenleg kötelező adatbeviteli mező).
- Partnertörzs építés (a beállítás MPL és nemzetközi küldememények esetén is érvényes)
A beállítás bekapcsolt állapotában a program a korábbiak szerint működik: minden kézzel vagy küldemény import során bevitt feladó és címzett adatot adatbázisba ment.
A beállítás kikapcsolt állapotában az új feladójegyzék, illetve küldemény rögzítéskor, küldeményvarázslóban, illetve az automatikus és manuális küldemény import során nem kerülnek elmentésre a feladó illetve címzett partner adatok.
- Több felhasználós üzemmód (a beállítás MPL és nemzetközi küldememények esetén is érvényes)
Engedélyezésre kerüljön-e, hogy egyszerre több felhasználó együttesen kezelhesse az alkalmazást.
- Archív állomány útvonala:
Annak a mappának az elérési útja, ahol az archív állományt tárolja a rendszer.
- Archiválás:
Az archiválás automatikus futtatásának gyakorisága napokban.
Azon napoknak a száma, amelyeknél régebbi adatok archiválásra kerülnek.
- Biztonsági mentés készítése:
A biztonsági mentés automatikus futtatásának gyakorisága napokban.

- Biztonsági mentés útvonala:
Annak a mappának az elérési útja, ahova a biztonsági mentést készíti az alkalmazás.
 - Ügyfél fájlok útvonala: (a beállítás MPL és nemzetközi küldemények esetén is érvényes)
Annak a mappának az elérési útja, ahol az ügyfél fájlokat tárolja a rendszer.
 - Automatikus import bemeneti könyvtár útvonala (a beállítás MPL és nemzetközi küldemények esetén is érvényes)
Az automatikus import funkció ebből a bementi, könyvtárból olvassa be az állományokat.
 - Automatikus import kimeneti könyvtár útvonala: az a hely, ahová a sikeresen beimportált fájlok kerülnek. (a beállítás MPL és nemzetközi küldemények esetén is érvényes)
 - Automatikus import hiba könyvtár útvonala: a sikertelenül beimportált fájlok helyének beállítása. (a beállítás MPL és nemzetközi küldemények esetén is érvényes)
- Az automatikus importálás kezeléséhez szükséges állományokat az alkalmazás a funkció első indításakor létrehozza.
- Automatikus jegyzék export
Feladójegyzék automatikus exportjának ki-bekapcsolása. Alapértelmezetten kikapcsolt állapotban van. Bekapcsolása esetén az lentebb megadott útvonalra mentésre kerül, a megadott kiterjesztéssel
 - Automatikus jegyzék export kimeneti könyvtár útvonala és kiterjesztése (a beállítás MPL és nemzetközi küldemények esetén is érvényes)
 - A feladójegyzék exportálásának útvonala és kiterjesztésnek megadására szolgál, a rendszer alapértelmezetten „xls” kiterjesztést ajánl fel, azonban ezt a kezelő módosíthatja a kiterjesztés átírásával a következők értékekre : xml, xlsx, csv (a beállítás MPL és nemzetközi küldemények esetén is érvényes)
 - Automatikus jegyzék export állomány szerkezet: Az exportált állomány mezőinek sorrendje állítható a funkcióban (a beállítás MPL és nemzetközi küldemények esetén is érvényes).

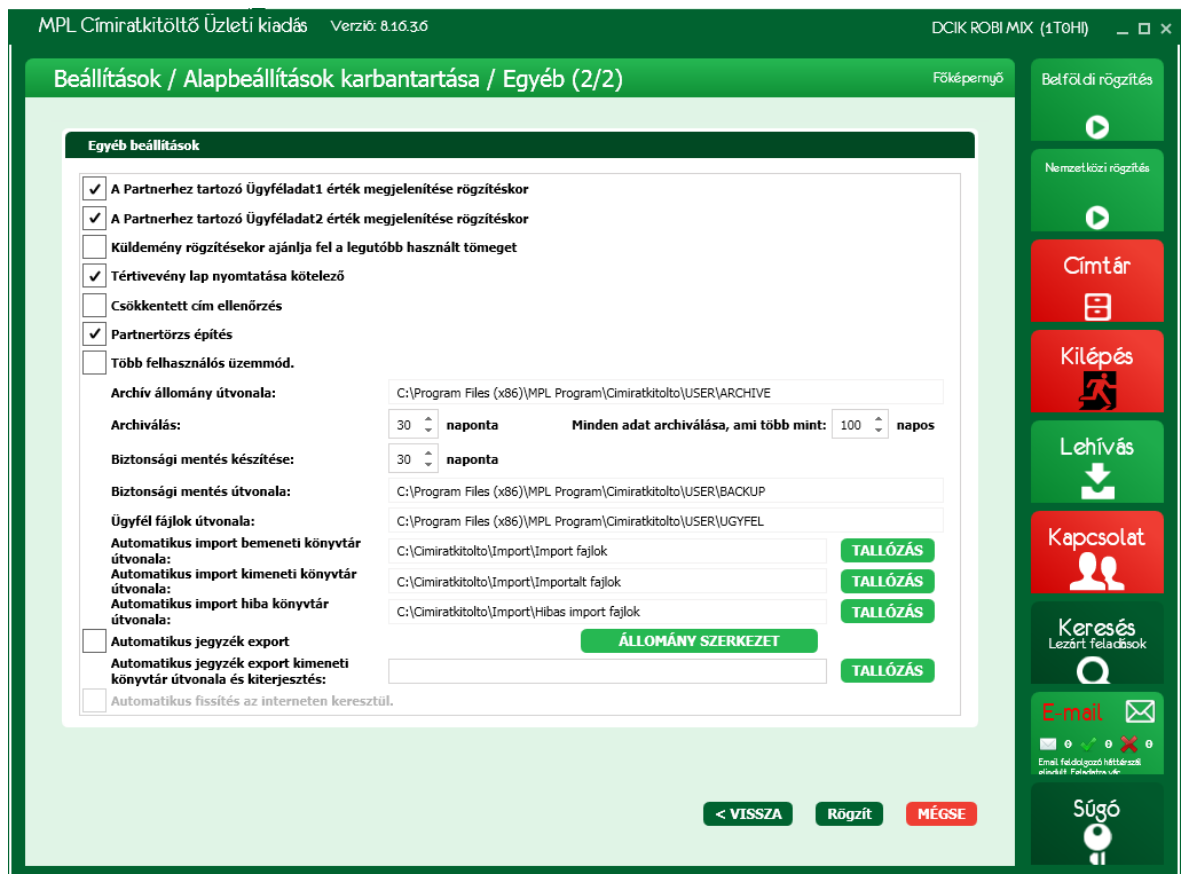

19. ábra: Alapbeállítások karbantartása 2.

5.2 Címrát nyomtatás beállítások

A felhasználó ezzel a paraméter karbantartó funkcióval konfigurálhatja a címraton megjelenő adatokat illetve az adathordozó méreteit, amire a nyomtatás történik.

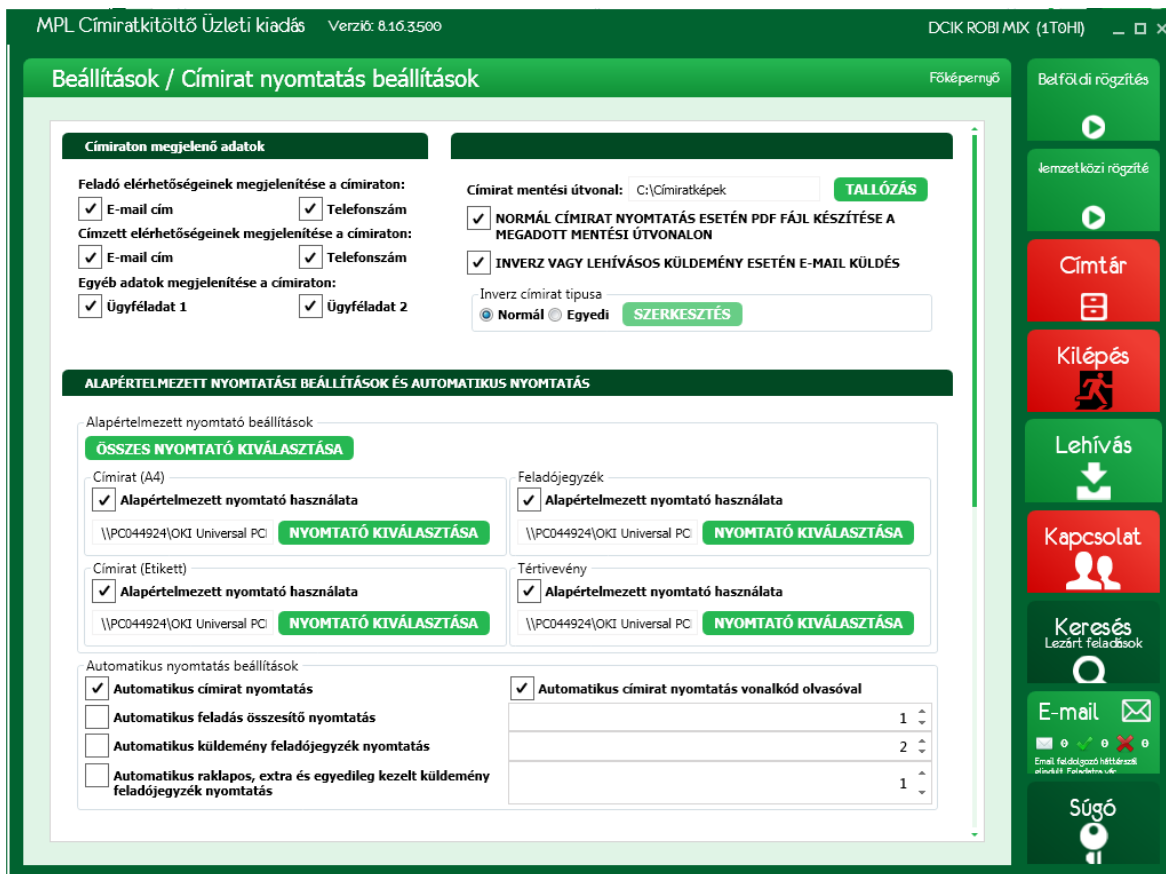

20. ábra: Címrak nyomtatás beállítások 1.

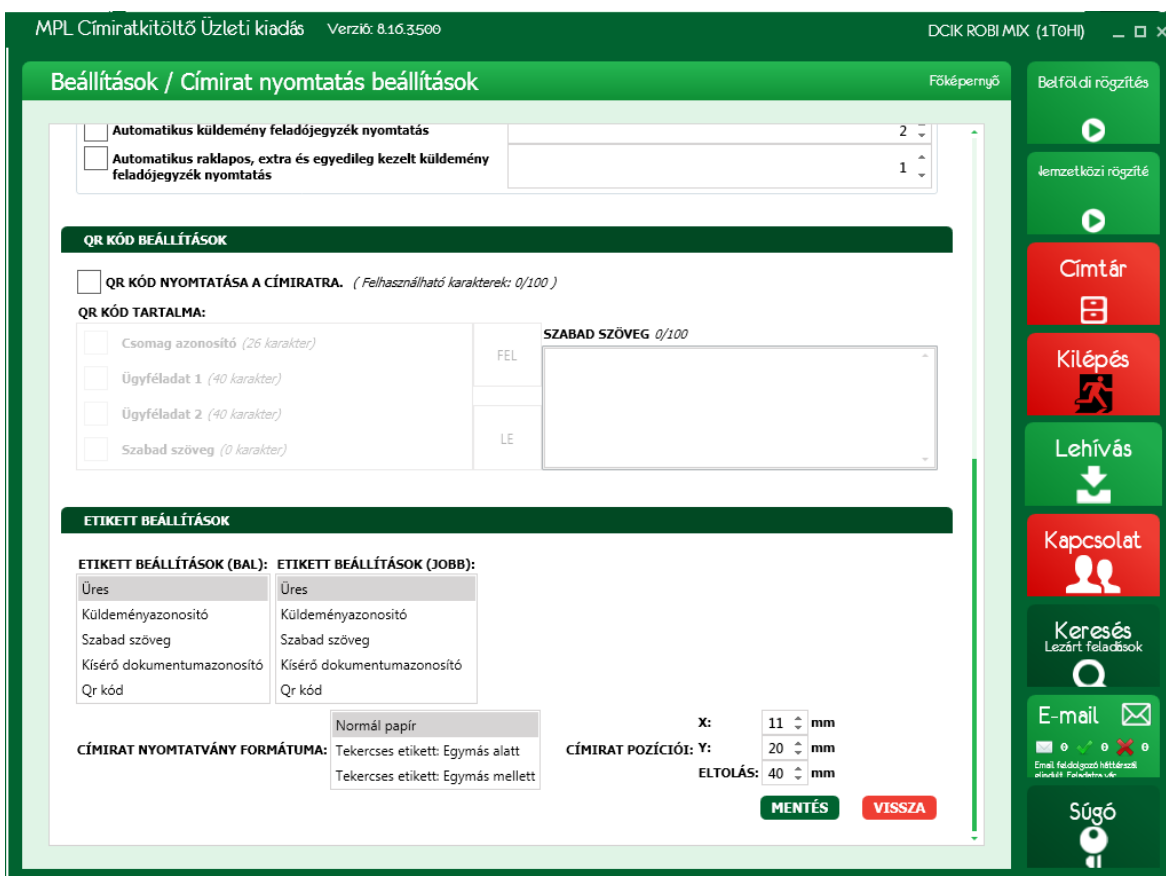

21. ábra: Címrak nyomtatás beállítások 2.

Címrakon megjelenő adatok

Jelölje ki azokat a mezőket, amelyeket a címiraton szerepeltetni szeretne.

Továbbá a kezelőnek lehetősége van annak megadására, hogy a címiratok mely mappába kerüljenek mentésre, a **Tallózás** nyomógombbal kiválasztja a mentés helyét.

Az alponiban választani lehet, hogy inverz csomag esetén milyen címirat típus kerüljön nyomtatásra. Ha a kezelő a **Normál** típust választja, akkor a program feltölti a címirat bal oldali részét a jogszabályoknak megfelelően.

Azonban, ha a kezelő az **Egyedi** típust választja, akkor a **Szerkesztés** mező aktívá válik, és a megjelenő szerkesztő felületen beállíthatja, hogy mi jelenjen meg a címirat bal oldalán, amelynek kinézetét az **Előnézet** funkcióban ellenőrizheti. A képernyő alján elhelyezkedő **Rendben** nyomógombbal menti a szerkesztő felületen rögzített adatokat. A szerkesztésben megadott adatok (kép, szöveg stb.) együttes mérete nem haladhatja meg az 1 MB-ot, ebben az esetben a mentés nem lehetséges, a rendszer hibaüzenetet küld.

A típus beállítás (Normál, vagy Egyedi) elmentése a **Címirat nyomtatás beállítások** képernyőn lévő **Mentés** nyomógombbal lehetséges.

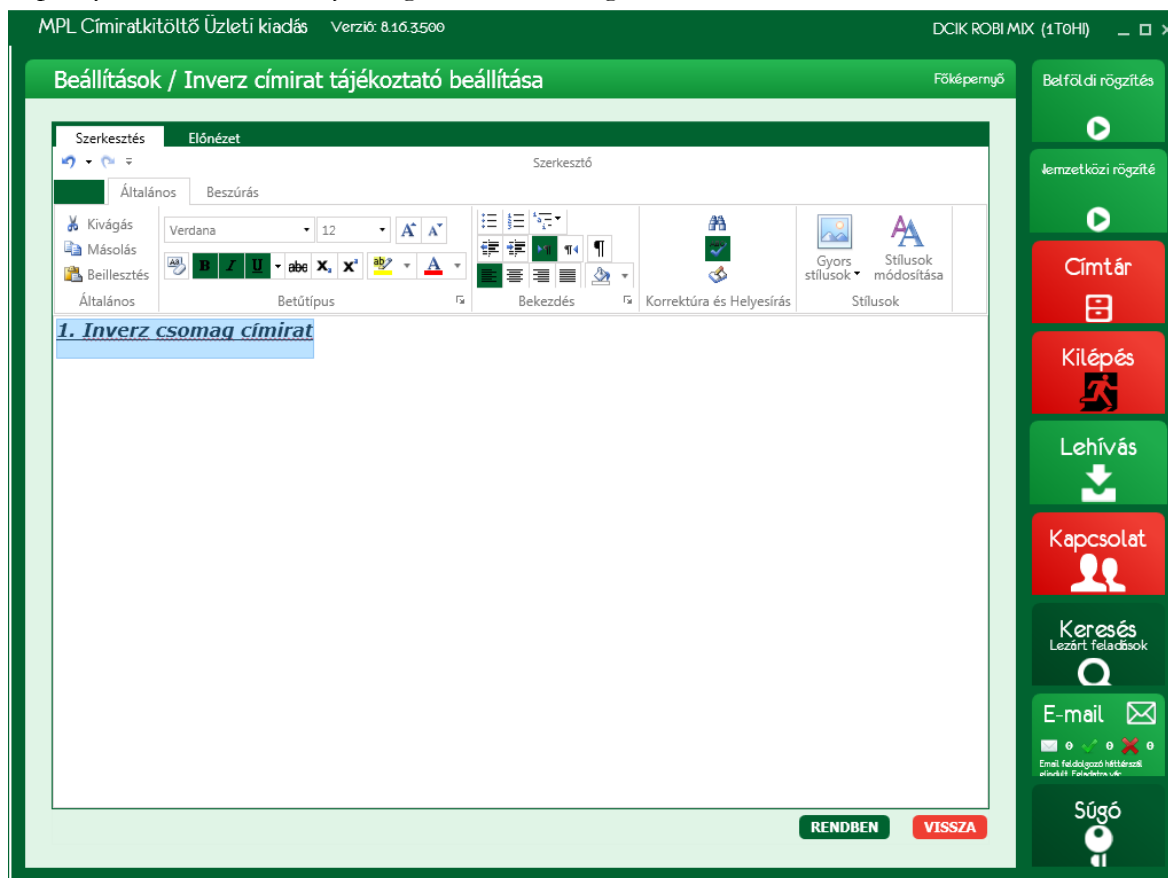

22. ábra: Inverz címirat tájékoztató beállítása

Alapértelmezett nyomtatási beállítások és automatikus címirat nyomtatás (MPL és nemzetközi ügyfeleknél is értelmezett)

Automatikus nyomtatás beállítás

1. Automatikus címirat nyomtatás

Bejelölésével a feladójegyzék küldeménylista képernyőn lévő „Küldés/Nyomtatás” nyomógomb megnyomásával is indítható címirat nyomtatás művelet, automatikus indítása állítható be.

A jelölő négyzet kiválasztásával az alábbi esetekben kezdeményezhető az automatikus címirat nyomtatás.

- új küldemény rögzítése,
- sikeres manuális vagy automatikus import,

- vonalkód olvasóval kijelölt nyomtatásra váró küldemények esetében.
2. Feladójegyzék lezárása esetén történő jegyzékek automatikus nyomtatása
- Feladás összesítő (Alapértelmezett példányszám: 1)
 - Küldemények feladójegyzéke (Alapértelmezett példányszám: 2)
 - Raklapon, extra és egyedileg kezelt küldemény feladójegyzék (Alapértelmezett példányszám: 1)

automatikus nyomtatását a kezelő a jelölőnézet kijelölésével beállíthatja. A jegyzékek felsorolása mellett a kezelő megadhatja, hogy milyen példányszámban történjen a jegyzékek kinyomtatása, a kezelő minimálisan 1-et adhat meg. A mezőbe a kezelő nem írhat, a nyílak használatával növelheti, illetve csökkentheti a példányszámot.

3. Automatikus nyomtatás vonalkód olvasóval

Ahhoz, hogy a küldeménylistán szereplő küldemények vonalkód olvasóval kezdeményezve kerüljenek, automatikusan kinyomtatásra a kezelőnek ki kell választania az Automatikus nyomtatás vonalkód olvasóval funkciót.

Alapértelmezett nyomtató (A4, Etikett, Feladójegyzék, Tértivevény)

A kezelő alapértelmezett nyomtatót választhat a nyomtatvány típusonként:

- Címirat (A4)
- Etikett
- Feladójegyzék
- Tértivevény

A típusok mellett megjelenő **Nyomtató** kiválasztása nyomógomb megnyomására megjelenő dialógus ablakból kiválasztja a megfelelő nyomtatót, amely megjelenik a képernyőn, és a típus előtti négyzetben megjelenik egy pipa. A nyomógomb újbóli megnyomására megváltoztatható a korábban beállított nyomtató.

Az **Összes nyomtató** kiválasztása nyomógomb megnyomásával az összes típusra egyszerre választható ki a nyomtató.

QR kód beállítások

1. Ha azt szeretné, hogy a címirat tartalmazzon QR kódot, akkor válassza ki a „QR kód nyomtatása a címiratra” jelölő négyzetet.
 2. Válassz ki a QR kódban megjelenítendő mezőket. A mezők sorrendje a FEL/LE gombokkal módosítható.
 3. Ha szabad szöveges mezőt is szeretne, akkor tölts fel a Szabad szöveg beviteli mezőt.
- A QR kódban tárolható szöveg hossza legfeljebb 100 karakter lehet. Minden kiválasztott mező csökkenti a még felhasználható karakterek számát.

Etikett beállítások

- Etikett beállítások (bal)
 - Meghatározható a címirat jobb és baloldalán található etikettek tartalma.
 - Választó lista, az alábbi lehetséges értékekkel:
 - Üres (Alapértelmezett)
 - Küldeményazonosító
a küldemény ragszáma és vonalkódja kerül nyomtatásra.
 - Szabad szöveg
választása esetén maximum 275 karakter hosszúságú szabad szöveg bevitelére van lehetőség.
 - Kísérő dokumentumazonosító
a kísérő dokumentum azonosítója és vonalkódja.
 - QR kód
választása esetén a QR kód beállítások szekcióban megadható a QR kód tartalma

Ha a Címirat nyomtatvány formátumánál a „Tekercses etikett: Egymás alatt” opció került kiválasztásra, akkor a választó listában az Üres érték lesz kiválasztva, és azt a kezelő nem módosíthatja.

- Etikett beállítások (jobb): megegyezik az Etikett beállítások (bal) pontban leírtakkal.
- Címirat nyomtatvány formátuma: választólista segítségével megadható, hogy a címirat nyomtatása milyen papírra történik:
 - Normál papír (Alapértelmezett)
 - Tekercses etikett: Egymás alatt
 - Tekercses etikett: Egymás mellett
- Címirat pozíciói: A5-ös méretű címirat esetén megadható a címiratok pozíciója, és egymástól való távolsága.
 - X (mm): szöveges mező
 - Y (mm): szöveges mező
 - Eltolás (mm): szöveges mező

5.3 Figyelmeztető üzenet beállítása (MPL és nemzetközi jegyzék esetén értelmezett a beállítás)

A feladott küldemények a rendelkezésre álló ragszám tartományt fogyasztják. Amikor a felhasználható ragszámok száma a beállított darabszám alá csökken, akkor a beállított tevékenységek kezdetekor erre figyelmeztető üzenet jelenik meg.

Adja meg a ragszám mennyiséget és a figyelmeztetéshez tartozó eseményt.

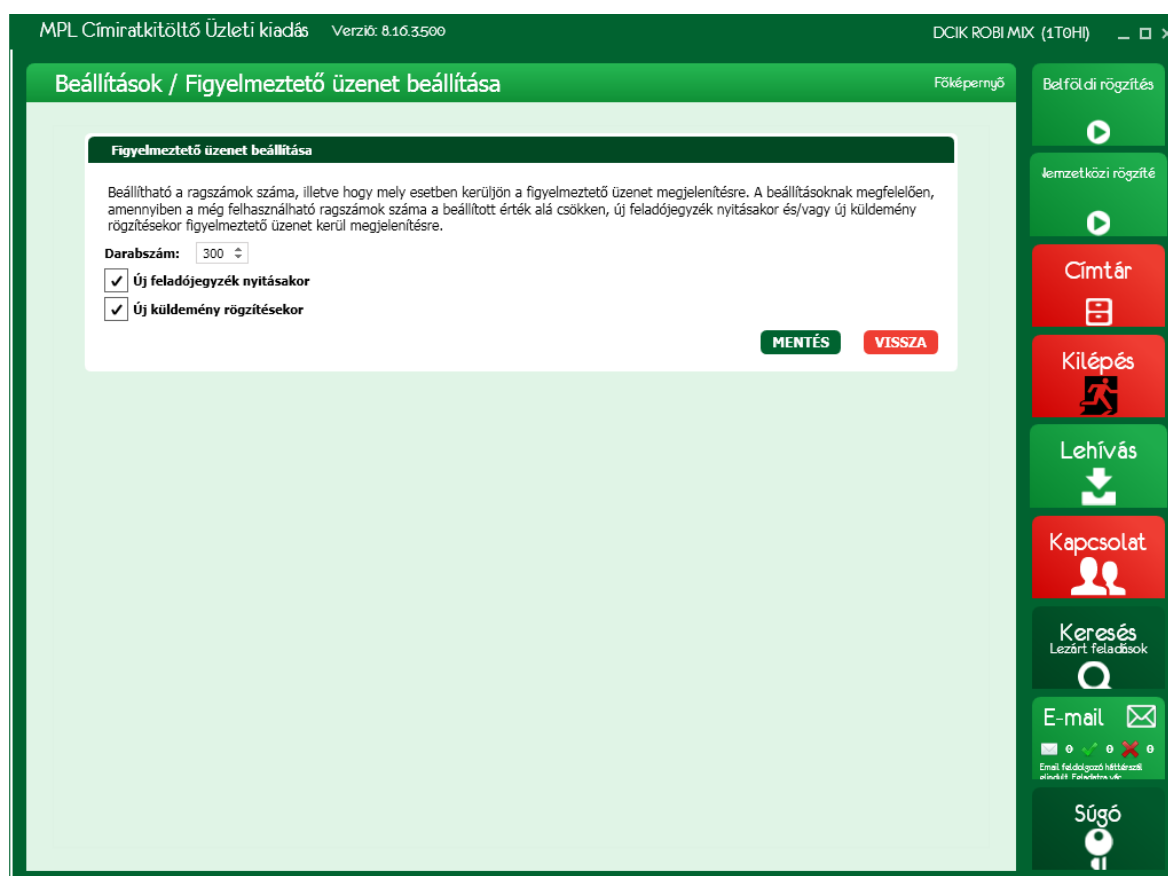

23. ábra: Figyelmeztető üzenet beállítása

5.4 E-mail küldés beállítása (MPL és nemzetközi jegyzék esetén értelmezett a beállítás)

Működő internetes kapcsolat esetén ebben a funkcióban határozhatók meg az e-mail küldés paraméterei. E-mail kiszolgáló beállítása történhet előre definiált konfiguráció kiválasztásával, vagy egyedi értékek beírásával. Amennyiben az SMTP használatához szükséges adatok megadása megtörtént, a feladó e-mailcímét a kezelőnek rögzítenie kell.

Az adatok megadását követően a Teszt e-mail nyomógomb használatával ellenőrizhetik a beállítások helyességét.

Amennyiben a levélküldés működés megfelelő a megadott adatok a Mentés nyomógombbal véglegesíthetők.

24. ábra: E-mail küldés beállítása

5.5 Elektronikus feladójegyzék küldés beállítása (MPL és nemzetközi jegyzék esetén értelmezett a beállítás)

Adja meg az elektronikus feladójegyzék alapértelmezett közvetítő csatornáját. Jegyzék lezárásakor ez módosítható.

Válassza ki a célmappát, ahova az elektronikus feladójegyzék mentésre kerül. A közvetítő csatornától függetlenül a jegyzék lokálisan is mentésre kerül.

Ha az automatikus készítés/küldés opciót kiválasztja, akkor jegyzék lezárásakor nem jelenik meg a feladójegyzék előállítására vonatkozó űrlap. Az lezárás a paraméterekben definiált módon hozza létre a jegyzéket és küldi el.

Elektronikus feladójegyzék beállítások i

Közvetítő csatorna: Adathordozó E-mail

Célmappa: TALLÓZÁS

Automatikus készítés/küldés

MENTÉS
VISSZA

25. ábra: Elektronikus feladójegyzék beállítások

5.6 Tájékoztató e-mail beállítása

Ha a feladásról tájékoztatni szeretné elektronikus levélben a címzetteket, akkor jelölje be a képernyő tetején látható jelölő négyzetet.

Az elektronikus levél kiegészíthető saját szöveggel, képpel, táblázattal.

A saját szöveget írja be a megjelenő szövegszerkesztő ablakban a Szerkesztés fülön.

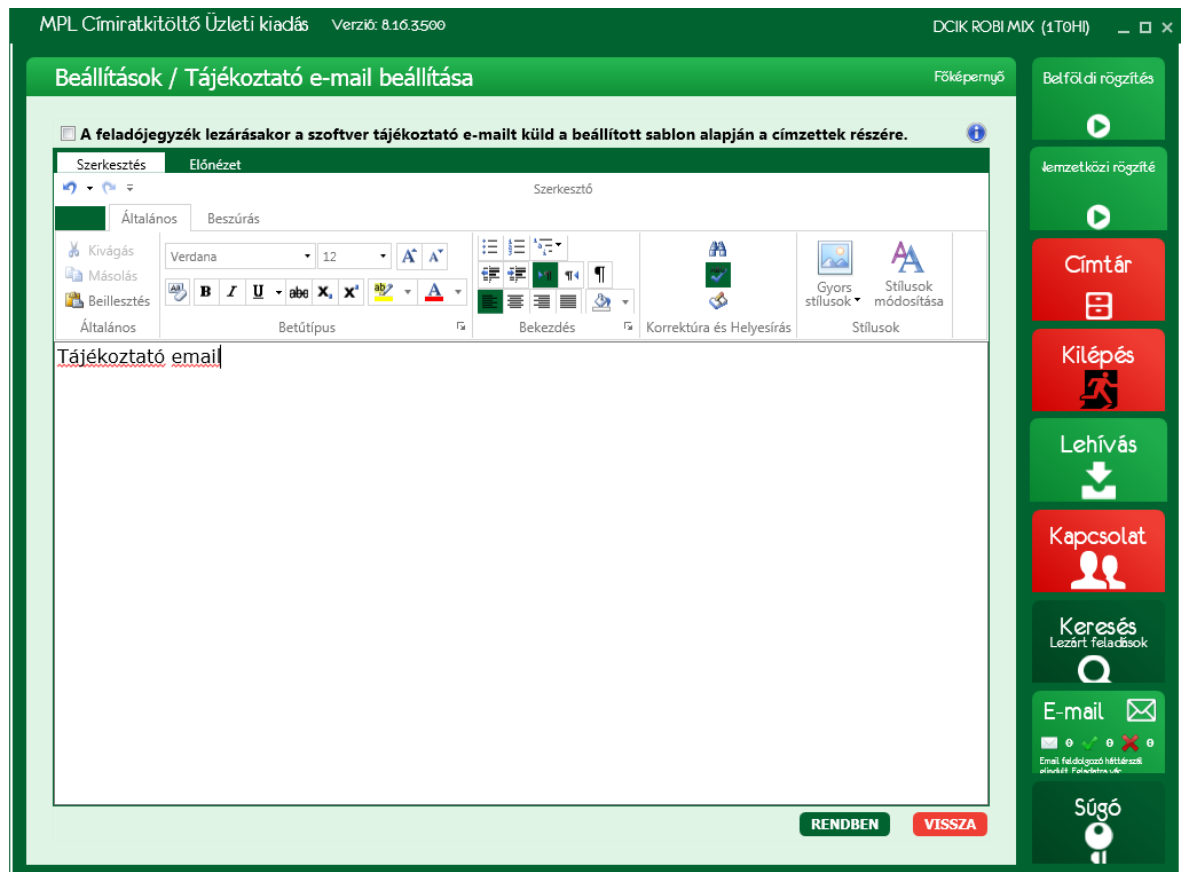

26. ábra: Tájékoztató e-mail beállítása - szerkesztés

A tájékoztató levélhez csatolt kép, logó, stb. mérete jelentősen befolyásolja a levélküldés sebességét. A mentés előtt az alkalmazás ellenőrzi az elkészített e-mail méretét, és ha az nagyobb 1 MB-nál, akkor az alábbi figyelmeztető üzenetet jeleníti meg:

„Túl nagy a HTML mérete! Csökkentse a képek felbontását.”

A levél végleges szövegezése megjeleníthető az Előnézet fülön.

MPL Címraktöltő Üzleti kiadás Verzió: 8.16.3500 DCIK ROBI MIX (1T0HI)

Beállítások / Tájékoztató e-mail beállítása

A feladójegyzék lezárásakor a szoftver tájékoztató e-mailt küld a beállított sablon alapján a címzettek részére.

Szerkesztés Előnézet

Tisztelt, CÍMZETT!

Tájékoztató email

Az Ön küldeményeit a feladást követően az MPL szállítja.

Küldeménye(i) felől – szükség esetén - az alábbi elérhetőségeken érdeklődhet:

Telefonon: +36 1 767-8272 / 1. menüpont (munkanapokon 08:00 – 19:00 között)

E-mailben: ugyfelszolgalat@posta.hu

A küldemény a feladás után nyomonkövethető a <http://posta.hu/ugyfelszolgalat/nyomkovetes> oldalon és a lenti küldeményazonosító(k)ra kattintva.

Küldeményazonosító	Címzett fizet (porto)	Árufizetés	Összesen
PN00MINTA01	500 Ft	0 Ft	500 Ft
PB00MINTA02	0 Ft	1000 Ft	1000 Ft
PK00MINTA03	0 Ft	1000 Ft	1000 Ft
PG00MINTA02	0 Ft	0 Ft	0 Ft
PH00MINTA03	0 Ft	500 Ft	500 Ft
Összesen:(5 db küldemény)	500 Ft	2500 Ft	Mindösszesen: 3000 Ft

RENDENBEN VISSZA

27. ábra: Tájékoztató e-mail beállítása - előnézet

5.7 Archiválás

Az archiválás során a megadott dátumnál régebbi jegyzékek és hozzájuk tartozó küldemények átmozgatásra kerülnek az archív adatbázisba.

Az archiválás csak akkor indítható, ha csak az archiválást indító kezelő van bejelentkezve az archiválandó cégbe.

Az archív adatbázis útvonalát előzetesen definiálni kell az „Alapbeállítások karbantartása” funkció második képernyőjén.

Az archiválás futtatásához adja meg azt a dátumot, amellyel megegyező, vagy amelynél régebbi lezárási dátummal rendelkező jegyzékek archiválásra kerüljenek, és bejelentkezéshez használt jelszót és nyomja meg a Mentés gombot.

Archiválás

Dátum: 2015.03.04.

Jelszó

MENTÉS VISSZA

28. ábra: Archiválás

A szándék megerősítő kérdésre az Igen nyomógomb megnyomásával válaszoljon

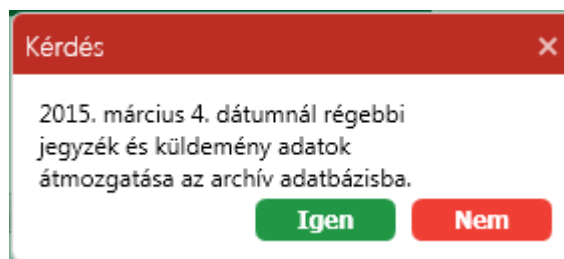

29. ábra: Archiválás – megerősítő kérdés

5.8 Jelszó változtatás

Egy adott cég adatbázisához tartozó jelszó a Beállítások menü panelen a „Jelszó változtatás” funkció indításával változtatható meg.

Adja meg a régi és az új jelszavakat.

30. ábra: Jelszó megváltoztatása

5.9 Biztonsági másolat készítése

A funkció indításával az alkalmazás programokról és a teljes adatbázisról biztonsági mentés készül.

Indítsa el a funkciót a Profil (Beállítások) menü panelen „Biztonsági másolat készítése” gombon történő kattintással.

A mentés folyamatát az alábbi kijelzőn követheti nyomon.

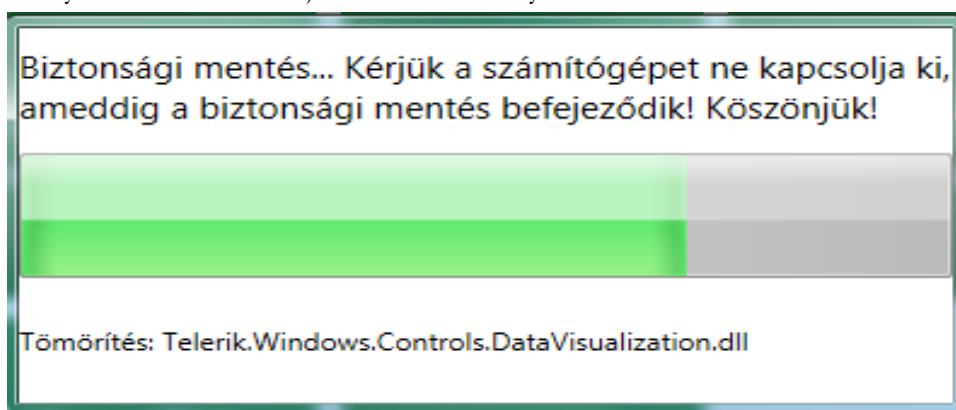

31. ábra: Biztonsági másolat készítése

A mentés sikerességéről tájékoztató üzenet jelenik meg.

Az új verzió telepítését követően az adatok biztonsága érdekében ajánlott biztonsági másolatot készíteni az első használatot követően.

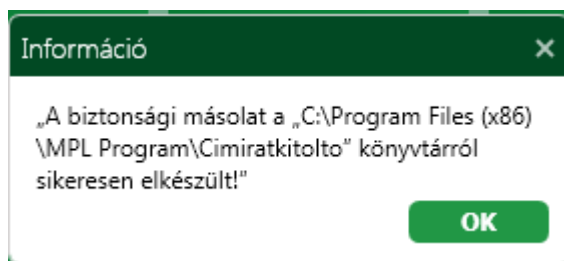

32. ábra: Biztonsági másolat készítése - információ

5.10 Visszaállítás biztonsági másolatból

A korábban készített biztonsági másolatból visszaállíthatja az alkalmazást és a teljes adatbázist. A mentés készítését követő változások elvesznek a visszaállítással.

4. A visszaállítás indításához a megerősítő kérdésre válaszoljon az OK gomb megnyomásával.

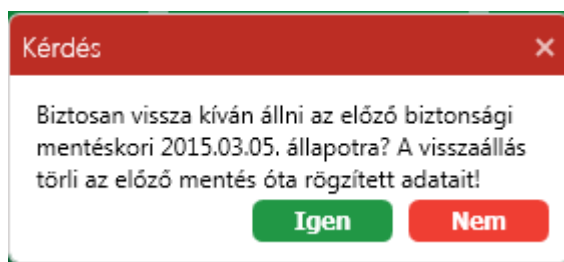

33. ábra: Visszaállítás biztonsági másolatból

Adja meg a bejelentkezéshez használt jelszót és nyomja meg az OK gombot. A visszaállítást követően az alkalmazás újraindul.

5.11 Adatbázis törlése

A bejelentkezéskor megadott cég adatai törölhetők a funkció indításával. A törlés végrehajtáskor a cég archivált adatai is törlésre kerülnek, ezért a funkció használata előtt egyeztetés szükséges a személyes értékesítővel.

A törléshez adja meg a bejelentkezéshez használt jelszót és nyomja meg a Törlés nyomógombot.



34. ábra: Adatbázis törlése – jelszó bekérés

A törlés elvégzéséhez a szándék megerősítő kérdésre az OK nyomógomb megnyomásával válaszoljon.

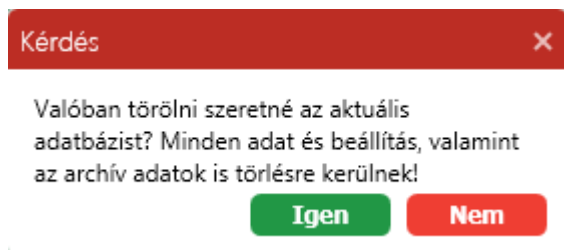

35. ábra: Adatbázis törlés – Megerősítő üzenet

A törlés elvégzése után az alkalmazás bezárásra kerül.

6 Belföldi rögzítés (MPL csomag)

6.1 Új feladás indítása

Ha még nincs nyitott feladójegyzék, akkor a **Belföldi rögzítés** csempe kiválasztása automatikusan elindítja a feladójegyzék megnyitásának folyamatát.

Megjegyzés: Amennyiben a kiválasztott ügyfél nem rendelkezik MPL csomag rögzítéséhez szükséges megállapodással, a rendszer elutasítja a funkcióba történő belépést.

A jegyzék megnyitásának lépései:

1. Válassza ki a megállapodást a legördülő menüből.
2. Válassza ki az árufizetés kezelésének módját.
3. Adja meg a feladójegyzék nevét (opcionális)
4. Adja meg a feladás tervezett dátumát. Alapértelmezett az aktuális nap.
5. Adja meg a feladó nevét, vagy válasszon a partnerek közül.
6. Ha a feladó már szerepel a partner törzsben, akkor válasszon az elérhető címek közül, vagy rögzítse az új címet.
7. Adja meg a szállítással kapcsolatos teendőket. Ezen tényező kiválasztásától függ, hogy a rendszer küld-e automatikusan e-mailt, vagy nem.

Lehetséges értékek:

- Nincs: Nincs automatikus e-mail küldés.
 - Rendszeres beszállítás megállapodás szerint: Nincs automatikus e-mail küldés.
 - Rendszeres beszállítás eltérő mennyiség előrejelzése: A rendszer automatikusan előrejelzést küld e-mailben.
 - Eseti beszállítás Előrejelzése és Megrendelése: A rendszer automatikusan előrejelzést és megrendelést küld e-mailben.
8. Ha a 3. és 4. pontot választja, akkor töltsen ki a szállítás erőjelzés űrlapot, az 1. és 2. esetben az előrejelzés és megrendelés e-mail csak a Szállítás nyomógomb kikényszerítésével érhető el.

36. ábra: Új feladás indítása (MPL csomag)

A megadott értékeket a legközelebbi jegyzék nyitáskor felajánlja a program.

6.2 Jegyzék megjelenítése

A **Belföldi rögzítés csempe** választásával, ha már van nyitott jegyzék, akkor megjelenik a jegyzék tartalma.

A feladás dátuma (nem minden esetben) és a jegyzék megnevezése módosítható.

Megjegyzés:

Amennyiben a küldemény listában olyan küldemény van, melyen be van állítva fix kézbesítési nap különszolgáltatás, a feladás dátuma nem módosítható! Fix kézbesítési nap alkalmazása esetén a küldemények rögzítése előtt be kell állítani a feladás dátumát! A fix kézbesítési nap szolgáltatás eltávolítása a küldeményekről feloldja a feladás dátumának módosítására vonatkozó tiltást, de a különszolgáltatást tartalmazó küldemények törlése esetén a tiltás csak egy egyéb tétel rögzítése / módosítása után, vagy a főképernyőre történő visszatérés után oldódik fel.

MPL Címrakított Üzleti kiadás Verzió: 8.17.1.2 DCIK ROBI MIX (JAVA)

Belföldi rögzítés

Belföldi rögzítés

Új feladás indítása: 2017.03.16 11:15:36
 Feladás dátum: 2017.03.16
 Felvevő hely: 0000 - Bárhol felvehető
 Feladó: Teszt Teszt2
 Több db/címhely díjazás

Jegyzék név:
 Árufizetés kezelésének módja: Banki átutalás (119911199859406500000000)
 Küldemények száma: 4 db
 Inverz küldemények száma: 1 db
 Felhasználható ragszám: 1957 db

IMPORT/EXPORT JEGYZÉK ELDOBÁSA Módosítás Törlés Csoportos kijelölés

Oszlop fejléc megfogása és lehelyezése ide, hogy az oszlop szerint történjen a csoportosítás

Sorsz	Ragszám	Irány	Címrak	Szállítmány	Partnerkód	Név
+ 1	PN LHY 00940375 001 1114000000	↔	Nyomatva			Teszt Teszt 1114 Bud
+ 2	PI LHY 00940375 001 1111000000	←	Küldésre jelölve			Teszt Teszt 1114 Bud
+ 3	PN LHY 00940388 002 1114000000	→	Nincs nyomtatva 1			Teszt Teszt2 1114 Bud
+ 4	PN LHY 00940391 002 1114000000	→	Nincs nyomtatva 1			Teszt Teszt2 1114 Bud

Kijelölt sorok: 1 db

ÚJ KÜLDEMÉNY Másolás +Inverz +Csomag +Cserecsomag
 Küldés/Nyomatás Tértivevény SZÁLLÍTÁS JEGYZÉK LEZÁRÁS

37. ábra: Belföldi rögzítés – Küldeménylista képernyő

A küldeményeket tartalmazó táblázat oszlopainak sorrendje megváltoztatható az oszlop fejléc áthúzásával a kívánt pozícióra.

Az oszlop fejléceken történő kattintással az adott oszlopra történő rendezést lehet beállítani. Lehetséges állapotok csökkenő, emelkedő vagy nincs rendezésű.

Az oszlop fejlécben megjelenő tölcser ikonra kattintva szűrés állítható be az adott oszlopra.

A küldemény sorok előtti „+” jelre kattintva megtekinthetők a küldeményhez tartozó címadatok és küldemény konfigurációs adatokat.

MPL Címraköltő Üzleti kiadás Verzió: 8.17.1.2 DCIK ROBI MIX (J2AVA)

Belföldi rögzítés

Belföldi rögzítés

Új feladás indítása: 2017.03.16 11:15:36 **Jegyzék név:**

Feladás dátum: 2017.03.16. **Árufizetés kezelésének módja:** Banki átutalás (119911199859406500000000)

Felvevő hely: 0000 - Bárhol felvehető **Küldemények száma:** 4 db

Feladó: Teszt Teszt2 **Inverz küldemények száma:** 1 db

Több db/címhely díjazás **Felhasználható ragszám:** 1957 db

IMPORT/EXPORT **JEGYZÉK ELDOBÁSA** [Módosítás](#) | [Törlés](#) | [Csoportos kijelölés](#)

Oszlop fejléc megfogása és lehelyezése ide, hogy az oszlop szerint történjen a csoportosítás

Sorsz	Ragszám	Irány	Címirat	Szállítmány	Partnerkód	Név
1	PN LHY 00940375 001 1114000000	←	Nyomatva			Teszt Teszt 1114 E

Címzett adatok:

Partnerkód: Feladó adatok: Név: Teszt Teszt2
 Név: Teszt Teszt Név: Teszt Teszt2
 Cím: 1114 Budapest Villányi út 20 Cím: 1111 Budapest 20
 E-mail: teszt@teszt.hu E-mail: teszt@teszt.hu
 Telefon: Telefon:

Kijelölt sorok: 1 db

ÚJ KÜLDEMÉNY [Másolás](#) | [+Inverz](#) | [+Csomag](#) | [+Cserecsomag](#) | **SZÁLLÍTÁS** **JEGYZÉK LEZÁRÁS**
[Küldés/Nyomatás](#) | [Tértivevény](#)

38. ábra: Belföldi rögzítés – Cím adatok megjelenítése

MPL Címraköltő Üzleti kiadás Verzió: 8.17.1.2 DCIK ROBI MIX (J2AVA)

Belföldi rögzítés

Belföldi rögzítés

Új feladás indítása: 2017.03.16 11:15:36 **Jegyzék név:**

Feladás dátum: 2017.03.16. **Árufizetés kezelésének módja:** Banki átutalás (119911199859406500000000)

Felvevő hely: 0000 - Bárhol felvehető **Küldemények száma:** 4 db

Feladó: Teszt Teszt2 **Inverz küldemények száma:** 1 db

Több db/címhely díjazás **Felhasználható ragszám:** 1957 db

IMPORT/EXPORT **JEGYZÉK ELDOBÁSA** [Módosítás](#) | [Törlés](#) | [Csoportos kijelölés](#)

Oszlop fejléc megfogása és lehelyezése ide, hogy az oszlop szerint történjen a csoportosítás

Sorsz	Ragszám	Irány	Címirat	Szállítmány	Partnerkód	Név
1	PN LHY 00940375 001 1114000000	←	Nyomatva			Teszt Teszt 1114 E

Küldemény adatok:

Teljes ragszám: PNLHY009403750011114000000
 Tömeg: 2000
 Össztömeg: 0
 Kézbiztosítási mód: HA
 Többletszolgáltatások:IDO, CSE, ORZ_5, KH_HA
 Érték: 0
 Utánvétel: 0
 Ügyfeladat 1:
 Ügyfeladat 2:
 Küldemény iránya: ↔

Kijelölt sorok: 1 db

ÚJ KÜLDEMÉNY [Másolás](#) | [+Inverz](#) | [+Csomag](#) | [+Cserecsomag](#) | **SZÁLLÍTÁS** **JEGYZÉK LEZÁRÁS**
[Küldés/Nyomatás](#) | [Tértivevény](#)

39. ábra: Belföldi rögzítés –Küldemény adatok

6.3 Új küldemény rögzítése

Ha küldeményt szeretne rögzíteni, akkor a Belföldi rögzítés képernyőn az alábbi lehetőségei vannak:

- Új küldemény nyomógomb – új címzettnek új küldemény rögzítése
- Másolás link – a kiválasztott küldemény címzettjének a kiválasztott küldeménnyel azonos küldemények létrehozása
- + Csomag link - a kiválasztott küldemény címzettjének további küldemény rögzítése eltérő adatokkal
- + Inverz link - a kiválasztott küldeményhez inverz címirat létrehozása
- + Cserecsomag link – a kiválasztott küldeményhez cserecsomag létrehozása (csak háznál és postán maradó kézbesítési mód esetén.)

Egy küldemény rögzítése két lépésből áll: a címadatok rögzítéséből és a küldemény adatok rögzítéséből. Ezeket ismertetik a következő alfejezetek.

6.3.1 Címadatok rögzítése

1. Adja meg, hogy inverz csomagot rögzít-e.
2. Válassza ki a címzettet a már rögzített partnerek közül, vagy rögzítse a címzett nevét és címét.

Egy létező partner kiválasztására több lehetőség is adódik:

- a) Ha tudja a partnerkódot, akkor kezdje rögzíteni a partnerkód mezőbe. A gépelés közben az illeszkedő partnerek automatikusan megjelennek. Minél több karaktert ad meg, annál szűkebb lesz a lista.
- b) A meglévő partnerek között keresni a Partner keresés mező feltöltésével lehet. Kezdje el írni a partner nevét, e-mail címét, telefonszámát, vagy címét, és a megadott karakterekre illeszkedő találatokat a program egy listában jeleníti meg. Minél több karaktert ad meg, annál szűkebb lesz a lista (minimálisan 3 karaktert kell beírni). Ha meglátja a listában a kívánt partnert kattintson rajta az egérrel vagy a kurzor mozgató billentyűkkel pozícionáljon rá és nyomja meg az Enter-t.

A kiválasztott partner adataival a program feltölti az űrlapon található mezőket. Ha a partner több címmel is szerepel a nyilvántartásban, akkor a címek közül választani a szállítási mód beállítása után a Létező címadatok legördülő listában lehet.

A mezők tartalmát módosíthatja, vagy akár új címadatot is megadhat. A küldemény mentésekor kell majd választania, hogy a meglévő partner adatot kívánja felülírni, vagy újat szeretne létrehozni.

Új partner rögzítése esetén adja meg a

- Partner nevét. (Speciális karakterek megadás nem lehetséges, maximum 150 karakter)
- A partnerkód és a többi azonosító adat megadása opcionális.
- Email: opcionális, csomagautomatás kézbesítési mód megadása esetén kötelező
- Telefonszám: opcionális, csomagautomatás kézbesítési mód megadása esetén kötelező
- Ügyféladat 1:
- Ügyféladat 2:
- Kézbesítési módot. Lehetséges opciók:
 - Házhoz kézbesítés
 - Raklapos
 - Postán maradó
 - PostaPont
 - Csomagautomata
- Cím

A címzés rögzítendő mezői a szállítási módtól függenek. Az űrlapon az adott szállítási módhoz tartozó kitöltendő mezők jelennek meg. Tovább lépni a küldeményadatok rögzítésére akkor lehet, ha a rögzített cím helyes. *(Megjegyzés: A közterület neve mezőbe beírhatja*

a teljes közzelbí címét, majd ezt követően TAB nyomógomb használatával továbblép, akkor azt a program automatikusan feldarabolja közterület név, jelleg és házszám adataira.)

A cím keresése a Irsz/Település mezőben megadott értékek alapján szűkíthetők és kiválasztható az összes kézbesítési mód esetében.

Amennyiben a kezelő Postán maradó, Postaponti, Csomagautomata kézbesítési módot választ, az a Címzett adatok 1/2 képernyőn az Irsz/Település mező felett lévő Keresés mezővel is ki tudja választani a címzett adatokat. A Keresés a címzett teljes adatára szűr.

- Megjegyzés: kézbesítést segítő egyéb információk megadására szolgál (kapukód, csengőre írt név stb.)
3. Ha a címzettnek már rögzített csomagot, akkor adja meg, hogy az aktuális csomaggal hogyan képezzen az alkalmazás szállítmányt. A lehetséges választások, hogy az aktuális csomaggal a program az utoljára rögzített szállítmányt bővíti és újraszámolja annak a díját, vagy egy új szállítmányt kezd. A választást segíti a még bővíthető szállítmány sorszáma, illetve az abban szereplő küldemények száma.
 4. Válassza ki a szállítmány együttes kezelését, ha egy címzettnek több küldeményt rögzített és azt szeretné, hogy azok egyszerre legyenek kézbesítve.
 5. A TOVÁBB nyomógomb megnyomásával lépjen a következő képernyőre.

40. ábra: Küldemény rögzítés – Címzett adatok

6.3.2 Küldemény adatok rögzítése

1. Adja meg a csomag tömegét.

Adja meg a csomag befoglaló méreteit. Ez opcionális, kivéve csomagautomata kézbesítési mód esetén, ahol a megadása kötelező.

Jelezze a kívánt kiegészítő szolgáltatások igénybevételét a paraméterek megadásával vagy az ikonok kijelölésével.

Ha több azonos küldeményt szeretne létrehozni, akkor adja meg a másolatok darabszámát. Ha rögzíti a darabszámot, akkor az Árufizetés jelölő négyzet aktívvá válik. A kiválasztott jelölő négyzet azt jelenti, hogy az árufizetés összege is másolásra kerül. A jelölő négyzet törlésével jelezheti, ha az árufizetés összegét nem szeretné átmásolni az új küldeményekbe.

Mentse a küldeményt a RÖGZÍT nyomógomb megnyomásával, vagy valamelyik alternatív lehetőség választásával. Lehetséges alternatívák:

- Új küldemény nyomógomb – Mentés és új címzettnek új küldemény rögzítése
- + Csomag link – Mentés és a küldemény címzettjének további küldemény rögzítése eltérő adatokkal
- + Inverz link – Mentés és a küldeményhez inverz címirat létrehozása
- + Cserecsomag link – Mentés és a küldeményhez cserecsomag létrehozása (csak háznál és postán maradó kézbesítési mód esetén)

41. ábra: Küldemény rögzítés – Küldemény adatok

6.4 Küldemény adatok másolása

A címraktöltő alkalmazásban lehetőség van egy rögzített küldemény alapján több megegyező adattal rendelkező küldemény generálására. A generált küldemények címzettje megegyezik a másolt küldemény címzettjével. Az új küldemények csak ragszámban különböznek. Az eredeti küldemény és a másolatok közös szállítmányt alkotnak.

A másoláshoz jelöljön ki egy küldeményt és a felugró ablakban adja meg a kívánt másolatok darabszámát.

6.5 Küldeményhez inverz csomag címirat létrehozása

A címiratkitöltő alkalmazásban lehetőség van egy rögzített küldeményhez inverz címirat generálására.

1. Az inverz címirat előállításához jelöljön ki egy küldeményt és kattintson a + Inverz linken.
2. Küldemény rögzítő panelek fognak megjelenni. Az inverz csomag feladója az eredeti csomag címzettje lesz, míg címzettje az eredeti feladó.
3. Jelezze a kívánt kiegészítő szolgáltatások igénybevételét a paraméterek megadásával vagy az ikonok kijelölésével.
4. Mentse a küldeményt a RÖGZÍT nyomógomb megnyomásával.

6.6 Címzett részére következő csomag rögzítése

A címiratkitöltő alkalmazásban lehetőség van egy rögzített küldemény címzettje számára további csomag rögzítésére.

Ha egy már rögzített küldemény címzettje számára akar további csomagot rögzíteni, akkor jelöljön ki egy küldeményt és kattintson a + Csomag linken. A program felajánlja a címzettet, ami szükség esetén módosítható.

6.7 Küldemény adatainak módosítása

A már rögzített küldemény adatainak módosításához jelöljön ki egy küldeményt és kattintson a Módosítás linken.

Az küldemény rögzítő panelek fognak megjelenni, ahol módosíthatja az adatokat.

Megjegyzés: Cserecsomag különszolgáltatással rögzített alapcsomag és inverz cserecsomag módosításakor, nincs lehetőség a címadatok módosítására, csak az inverz cserecsomag törlését követően.

6.8 Küldemény törlése

A már rögzített küldemény vagy küldemények törléséhez jelöljön ki egy vagy több küldeményt és kattintson a Törlés linken.

6.9 Csoportos kijelölés

A küldemény listában a szokásos kijelöléseken kívül néhány speciális csoportos kijelölésre is van lehetőség a Csoportos kijelölés linken történő kattintással.

Ekkor egy választó lista jelenik meg az alábbi ábrán látható lehetőségekkel.

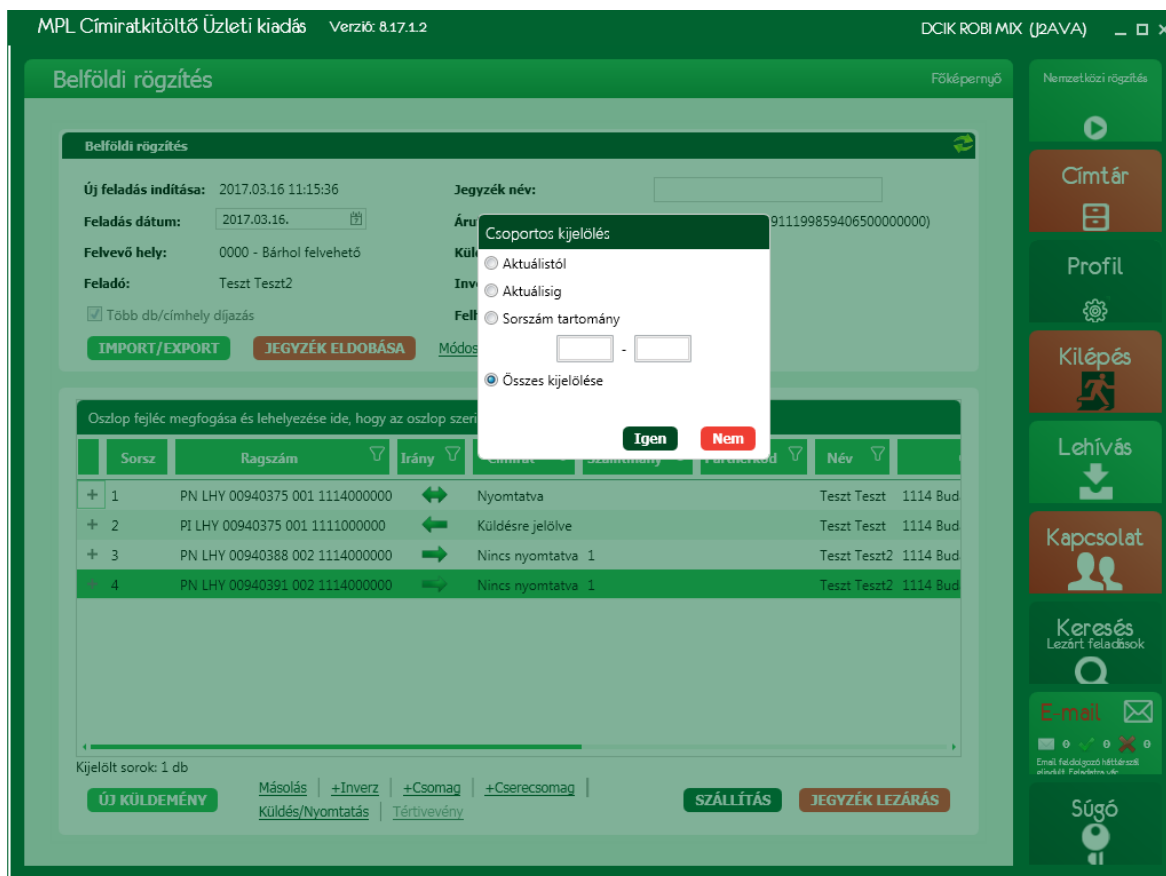

42. ábra: Küldemény lista képernyő – Csoportos kijelölés

- Aktuálistól: Aktuális kurzor pozíciótól a jegyzék végéig
- Aktuálisig: A jegyzék elejétől az aktuális kurzor pozícióig
- Sorszám tartomány: A „Sorsz” oszlop alapján a kezdő és befejező értékek között
- Összes kijelölése: A teljes jegyzék (Ctrl + A)

6.10 Címirat küldés vagy nyomtatás

A kijelölt küldeményekre futtatható a címirat küldés vagy nyomtatás.

Nyitott jegyzék esetén a minden kijelölt küldeményhez kinyomtatja a címiratot a program függetlenül attól, hogy a címirat kinyomtatása feltétele-e a jegyzék lezárásának. Az e-mailek elküldése, ahol az szükséges, jegyzék lezárásakor történik meg.

Lezárt jegyzék esetén a kijelölt küldemény címirata vagy kinyomtatásra kerül vagy e-mailben kerül elküldésre a feladónak. Akkor van e-mail küldés, ha a jegyzék lehívásos vagy a küldemény inverz csomag, és a beállítások között erre az esetre e-mail küldés van beállítva.

A címirat nyomtatáshoz jelölje ki a küldeményeket és kattintson a **Küldés/Nyomtatás** linken.

Automatikus nyomtatás beállítása mellett új küldemény rögzítésekör vagy sikeres manuális, vagy automatikus import esetén nem szükséges a **Küldés/nyomtatás** nyomógomb kiválasztása a címiratok elkészítéséhez.

A címiratok automatikusan készülnek el a Címirat nyomtatás funkcióban beállított alapértelmezett nyomtatóra.

6.11 Tértivevény lap nyomtatás

Ha a jegyzék tartalmaz tértivevényes küldeményeket, akkor az alapbeállítástól függően a jegyzék lezárásának feltétele ezen küldeményekhez a tértivevény űrlap felünyomtatása. Ha az alapbeállítás ezt nem teszi kötelezővé, akkor a felhasználó döntése, hogy a lezárás előtt megnyomtatja-e a tértivevény űrlapokat.

A nyomtatáshoz jelölje ki azokat a küldeményeket, amelyekhez tértivevény lapot szeretne nyomtatni és kattintson a Tértivevény linken.

6.12 Küldemény adat import/export

A jegyzékbe betölthetők külső forrásból származó küldemény adatok, illetve a jegyzéken szereplő küldemények adatai elmenthetők külső állományba.

A megjelenő képernyőről kezdeményezhető

- Exportálás
- Importálás
- Automatikus importálás

A funkció a *.csv, *.xls, *.xml és *.xlsx állományok importálását és az ezekben történő exportálást támogatja.

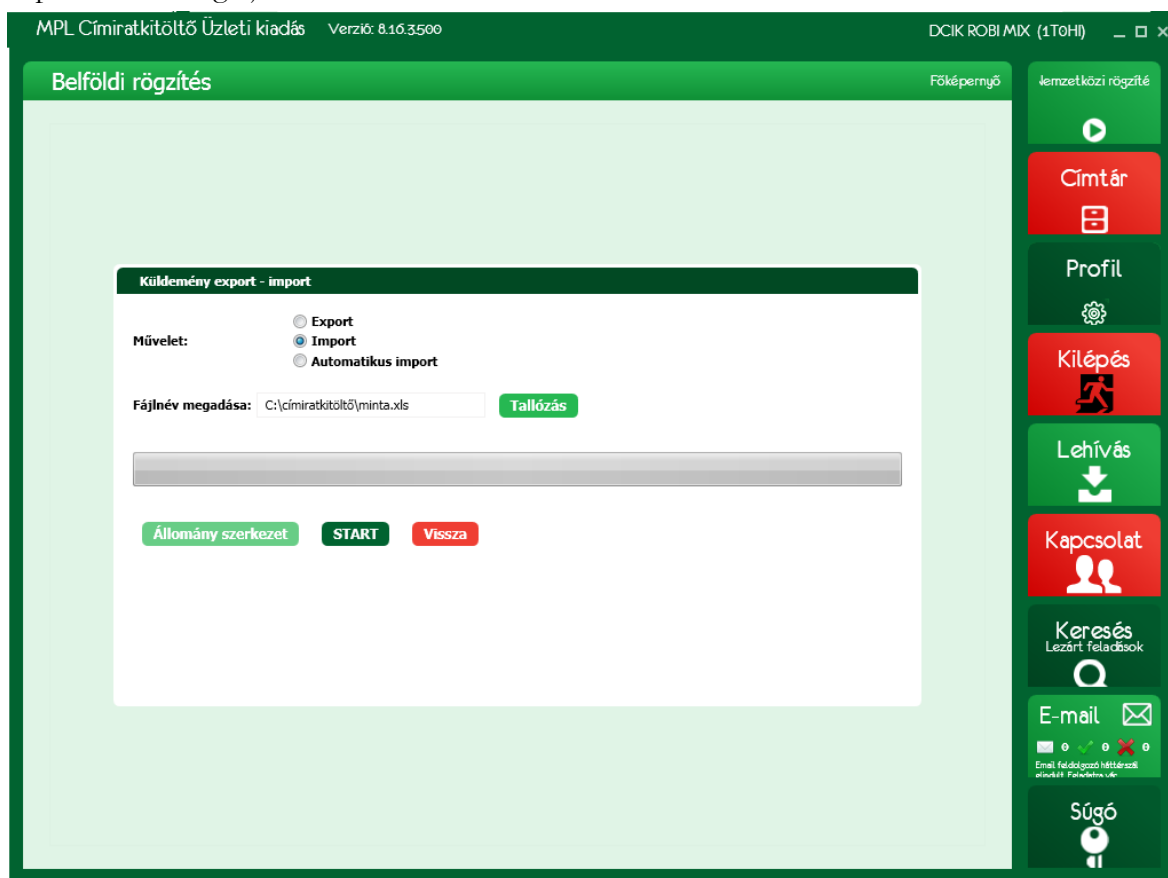

43. ábra: Küldemény export - import

Importálás esetén, ha *.csv, *.xls, vagy *.xlsx állományt importál, és az állomány első sora nem tartalmazza a szükséges fejléct, akkor adja meg, hogy az egyes adatok melyik oszlopban található.

A mezők összerendelésére *.xml állomány esetén nincs szükség, ugyanis ott a formátum kötött.

Importálás esetén, csak abban az esetben aktív az **Állomány szerkezet** nyomógomb, ha a betöltött állomány fejléc nélküli.

Exportálás esetén, ha már ki van jelölve, hogy hova kerül exportálásra az állomány, akkor az **Állomány szerkezet** nyomógomb aktívvá válik, ahol a kezelő beállíthatja, hogy milyen sorrendbe legyenek exportálva az adatok. Amennyiben a kezelő módosította, abban az esetben a következő exportálás esetén az előzőleg elmentett sorrendben kerül exportálásra.

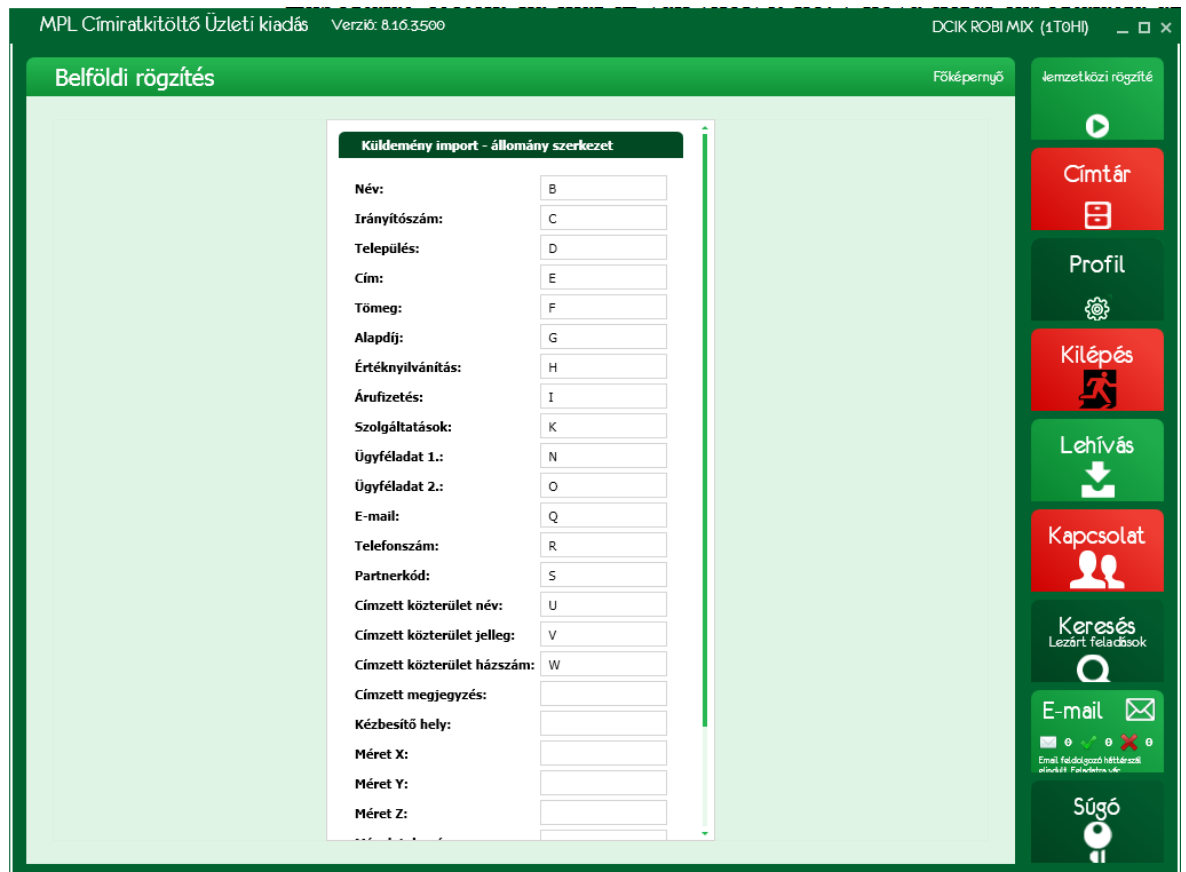

44. ábra: Állomány szerkezet beállítása

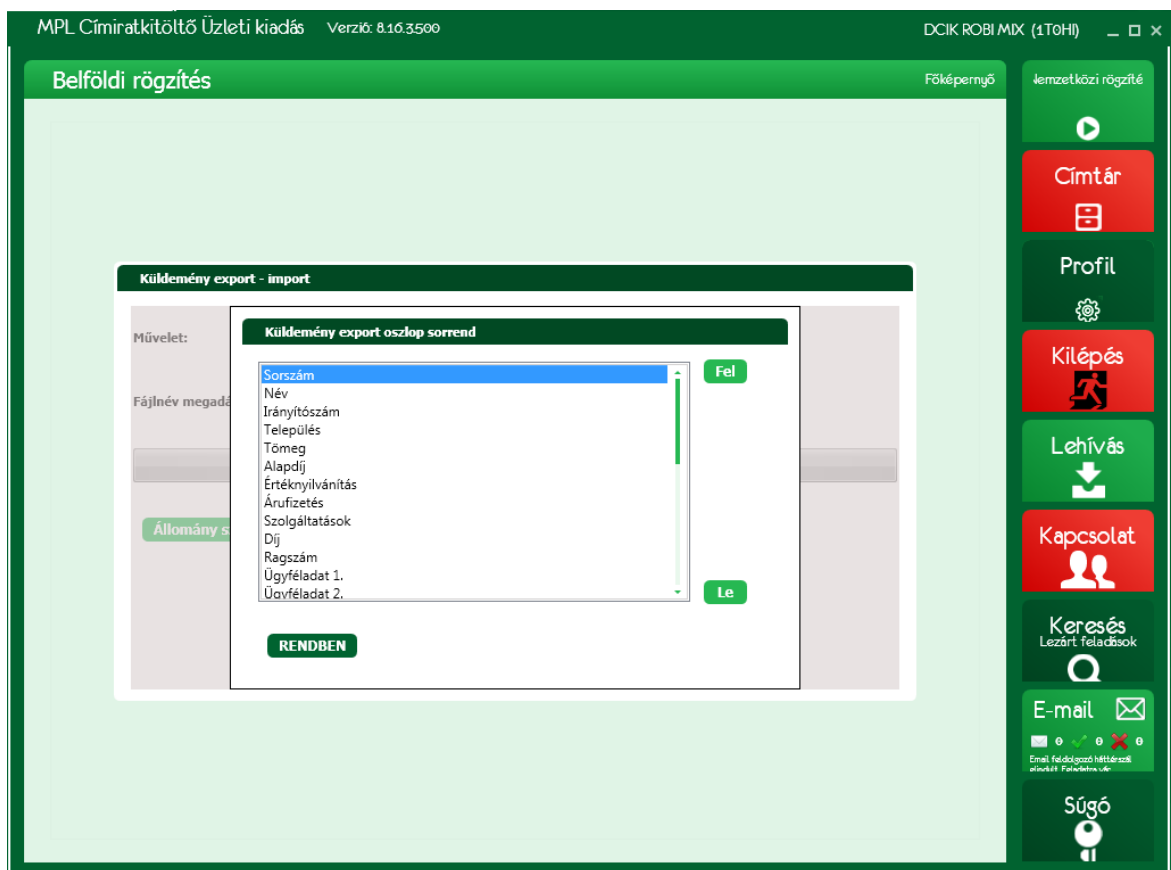

45. ábra: Oszlop sorrend beállítása

Az importálásnál és az exportálásnál is a következő táblázat szerint kell az adatokat a fájlban tartalmaznia:

#	Mező neve (hossz: min-max)	Tartalma	Kötelező importnál?
A	sorszam (1-5)	Egyedi egyesével növekvő sorszám.	Igen, 1-től indul
B	nev (3-60)	Címzett neve.	Igen.
C	iranyitoszam (4)	Címzett irányítószáma, 4 db számjegyet tartalmazhat.	Igen.
D	telepules (3-35)	Címzett települése.	Igen.
E	cim	Címzett címadatai; PM, PP kézbesítési mód esetén a kézbesítési hely adatait tartalmazza, amennyiben a kezbesítő_hely mező üres.	
F	tomeg (1-5)	A csomag tömege gramm-ban megadva. Csak számot tartalmazhat!	Igen.
G	alapidij (1-9)	A küldemény alapdíja. Foglalt mező, csak exportnál kap értéket!	Nem.
H	erteknyilvanitas (1-6)	Értéknnyilvánítás összege.	Nem.
I	arufizetes (1-6)	Árufizetés összege.	Nem.
J	szolgáltatások	Az igénybe vett szolgáltatások kódjai vesszővel elválasztva. (a kódokat a következő táblázat tartalmazza)	Nem.
K	dij (1-9)	Csak exportnál kap értéket, importnál nem kerül feldolgozásra.	Nem.
L	ragszam (20-26)	Csak exportnál kap értéket, importnál nem kerül feldolgozásra.	Nem.
M	ugyfeladat1 (40)	Tetszőleges ügyféladat.	Nem.
N	ugyfeladat2 (40)	Tetszőleges ügyféladat.	Nem.
O	email (128)	Címzett e-mail címe	Nem
P	telefon (9-10)	Címzett telefonszáma. A telefonszám formátumának illeszkednie kell valamely mintához: 1-1234567, 23-123456, 70-1234567	Nem

#	Mező neve (hossz: min-max)	Tartalma	Kötelező importnál?
Q	partnerkod (16)	Egyedi partner azonosító	Nem
R	jegyzekev	Feladójegyzék neve (importálásnál figyelmen kívül hagyva)	Nem
S	cimzett_kozteruletnev (80)	Közterület neve	Nem
T	cimzett_kozteruletjelleg (80)	A program adatbázisában szereplő jelleg.	Nem
U	cimzett_kozterulet_hsz (30)	Házzám	Nem
V	megjegyzes (50)	Címhez fűzött megjegyzés	Nem
W	kezesito_hely	Kézbesítőhely megnevezése törzsadat alapján az alábbi esetekben: <ul style="list-style-type: none"> • Postán maradó • Postapont • Csomagautomata 	Nem
X	meretX (0-8)	Szélesség	Nem
Y	meretY (0-8)	Magasság	Nem
Z	meretZ (0-8)	Mélység	Nem
AA	masolatok_szama	Másolatok száma import esetén	Nem
AB	inverz_masolatok	Inverz másolatok száma import esetén	Nem
AC	fix_kezesitesi_nap	Fix napi kézbesítés	Nem
AD	hulladek	Hulladék kategória száma	Nem

Figyelem: Importálásnál az állománynak minden mezőt tartalmaznia kell, de a nem kötelező mezők üresen hagyhatók!

A *szolgáltatások* mezőben lehetséges értékek:

Szolgáltatás kód	Tartalma	Kizárt szolgáltatások igénybevétel esetén
KH_HA	Házhoz kézbesítés	KH_PM, KH_RA, K_RLC, KH_PP, KH_CS
KH_PM	Postán maradó	KH_HA, KH_RA, ORZ_0, EKE, AAT, ESZ, AAA, DU, MSZ, IDA, ALA, ZSK, RLC, KH_PP, KH_CS, INV, EXT
KH_RA**	Raklapos	KH_PM, KH_HA, KH_CS, ORZ_5, ORZ_10, KH_PP, DU, MSZ, INV
KH_CS	Csomagautomata	KH_PP, KH_PM, KH_HA, KH_RA, ORZ_0, ESZ, EKE, AAA, TER, MSZ, ALA, ZSK, BER, AAT, DOK, RLC, INV, DU, IDA, SKZ, TEV, EXT
KH_PP	Postapont	KH_CS, KH_PM, KH_HA, KH_RA, ORZ_0, ESZ, EKE, AAA, TER, MSZ, ALA, ZSK, BER, AAT, DOK, RLC, INV, DU, IDA, SKZ, EXT
ORZ_0	0 napos őrzési idő	ORZ_5, ORZ_10, KH_PM, KH_PP
ORZ_5	5 napos őrzési idő	ORZ_0, KH_RA, RLC, ORZ_10, ZSK, ESZ, EKE, AAA, INV
ORZ_10	10 napos őrzési idő	ORZ_0, ORZ_5, ZSK, ESZ, EKE, AAA, KH_RA, RLC, INV
ALA	Alkalmi átvevő	AAA, SKZ, ZSK, KH_PM, KH_PP, INV

Szolgáltatás kód	Tartalma	Kizárt szolgáltatások igénybevétel esetén
BER	Címzett fizet	ZSK, UVSZ, KH_PP, INV
DU*	Délutáni kézbesítés	MSZ, ESZ, KH_PM, KH_PP, KH_CS, KH_RA, K_IDA, INV, AAA, RLC, EKE, ESZ, ZSK,
ENY	Értéknyilvánítás	
ESZ**	Éjszakai kézbesítés	MSZ, DU, ORZ_5, ORZ_10, KH_PM, KH_PP, INV, IDA
IDO	1 munkanapos időgarancia	
MSZ*	Szombati kézbesítés	ESZ, DU, ZSK, KH_PM, KH_PP, KH_CS, KH_RA, IDA, EKE, AAA, RLC, INV
IDA***	Időablak	ZSK, KH_PM, KH_PP, INV, MSZ, ESZ, DU
SKZ	Saját kezébe	AAA, ALA, ZSK, INV, KH_PP
TER	Terjedelmes	EKE, KH_PP, KH_CS, EXT
TEV	Tértivevény	ZSK, INV
TOR	Törékeny	
UVT	Árufizetés	ZSK, INV
ZSK**	Zsilipes kézbesítés	AAA, AAT, ALA, BER, DOK, SKZ, TEV, UVT, ORZ_5, ORZ_10, MSZ, KH_PM, KH_PP, INV
EKE**	Egyedi kezelés	ORZ_5, ORZ_10, TER, KH_PM, KH_PP, EXT
AAT	Tételes áruátadás	AAA, ZSK, KH_PP, INV
AAA**	Áruházi áruátadás	ORZ_5, ORZ_10, AAT, ALA, SKZ, ZSK, KH_PM, KH_PP, INV
DOK	Dokumentum menedzsment	K_ZSK, KH_PP, INV
RLC**	Raklap csere	ORZ_5, ORZ_10, KH_PM, KH_HA, KH_PP
UVSZ	Szállítmány Díj Árufizetéshez	BER, INV
SZK	Szállítmánykezelés	INV
INV	Inverz küldemény	SZK, ORZ_5, ORZ_10, KH_PP, KH_PM, KH_RA, UVT, TER, BER, DOK, EFF_E, EFF_T, ALA, SKZ, DU, MSZ, ESZ, IDA, AAA, AAT, ZSK, CSA, LEH
LEZ	Postai lezárás (csak Net csomag)	
LEH	Lehívás	BER, INV, KH_PP, HUL, CSA, CSE
KNY	Könyített kézbesítés	KH_PH, KH_RA, KH_PM, KH_PP
EXT	Extra kezelés	KH_PM, KH_PP, KH_CS, TER, EKE
HUL****	Hulladékszállítás (csak Inverz csomag)	K_LEH
CSE	Cserecsomag	K_ESZ, K_ZSK, K_EKE, K_AAA, K_RLC, K_EXT, K_INV, K_BER, KH_RA, KH_PP, KH_CS, LEH
CSA	Cserecsomaghoz kapcsolódó Alapcsomag	SZK, ORZ_5, ORZ_10, KH_PP, KH_PM, KH_RA, UVT, BER, DOK, EFF_E, EFF_T, ALA, SKZ, DU, MSZ, ESZ, IDA, AAA, AAT, ZSK, LEH

* Csak kijelölt településeken vehető igénybe a szolgáltatás

** Csak extra szolgáltatással ellátott megállapodás esetében vehető igénybe.

*** IDA kód lehetséges értékei: 07:00-09:00, 08:00-12:00, 12:00-16:00, 16:00-20:00, 08:00-11:00, 11:00-14:00, 14:00-17:00, 17:00-20:00,. Igénybevétel jelzése az értékkel megadásával történik, az IDA kódot nem kell használni. Pl.: 12:00-14:00. Betöltés esetén a rendszer csak azokat az időintervallumokat fogadja el, amely a megadott címzett irányítószám esetén értelmezett.

****A Hulladékszállítás különszolgáltatás hulladékkegóriák kiválasztásával jelölhető a csomaghoz, a kezelő legördülő listából választhatja ki a kívánt kategóriát.

Árufizetés és értéknnylvánítás különszolgáltatás esetén amennyiben az összeg megadásra kerül a program automatikusan, hozzáadja a szolgáltatás kódot a szolgáltatásokhoz.

Amennyiben a program az importálás során inverz különszolgáltatással jelölt küldeményhez ér ellenőrzi, hogy az adott import állományban vagy a feladójegyzékben van-e a címmel azonos címre szóló normál küldemény, és tartozik e hozzá inverz vagy cserecsomag küldemény.

- Ha a normál küldemény már létezik, akkor a normál küldemény ragszámával látja el az inverz vagy a cserecsomag küldeményt.
- Ha nincs az inverz küldeményhez tartozó normál küldemény, vagy már tartozik hozzá másik inverz küldemény, a soron következő azonosító kerül kiosztásra.
- Amennyiben olyan inverz küldeményt importálunk, ami tartalmazza a cserecsomag (CSA) különszolgáltatást is, de nincs hozzá kapcsolódó alapsomag - program hibáüzenet küld – a küldemény módosítható, azonban a módosítás automatikusan törli a cserecsomag különszolgáltatást.
- Amennyiben olyan küldeményt importálunk, ami tartalmazza a cserecsomag (CSE) különszolgáltatást, de nincs hozzá kapcsolódó inverz cserecsomag - program hibáüzenet küld – a küldemény módosítható, azonban a módosítás automatikusan törli a cserecsomag különszolgáltatást. Az importálást követően nyílik lehetőség a kezelőnek cserecsomag rögzítésére
- Ha olyan alapsomagot importálunk (K_CSE különszolgáltatással), amely Postán Maradó (KH_PM) kézbesítési módú, akkor a „kezesito_hely” mezőben rögzített posta nevét a hozzá kapcsolódó inverz cserecsomagnál (K_INV és K_CSA különszolgáltatás) is fel kell tüntetni – de csak ebben az esetben - a „cimzett_kozterulet_hsz” mezőben. (lásd: a „CSERECOMAG PM” minta import fájlokat).

Inverz és cserecsomag esetében nem történik díjszámítás. A küldemények ragszámai PI kóddal kezdődnek.(pl.:PI MT1 34206225 001 2220 000000)

Lehívásos feladójegyzékbe való importálás során a küldemények különszolgáltatásaiból automatikusan eltávolításra kerül BER (Címzett fizet), INV (Inverz csomag) különszolgáltatás kódok. A KH_PP importkóddal ellátott küldemények hiba listára kerülnek „Lehívásos feladójegyzékben a posta pont kezelési mód nem választható” hiba üzenettel

Az e-mailküldéssel rögzített inverz vagy hívásos küldemények import kódja a „CN_EM”. Ha a küldemény nem kerül megjelölésre ezzel az import kóddal automatikusan nyomtatásra lesz jelölve. Importálás esetén az e-mailben küldendő inverz küldeményeket a „CN_EM” kóddal van lehetőség megjelölni. A kód csak az „INV” kóddal együtt vagy hívásos feladójegyzékben használható- Az importálás során a nem inverz vagy hívásos küldeményekről a szolgáltatás kód automatikusan eltávolításra kerül. Az import kód használata esetén, ha az e-mail cím érvénytelen a küldemény „A címirat e-mail küldése került kiválasztásra, de nincs érvényes e-mail cím” hiba üzenettel megjelenik a küldemény import hiba lista. Itt van lehetősége a felhasználónak az e-mail cím megadására. Már lezárt jegyzék címiratának újnyomtatásakor azonnal elküldi a címiratot, ha az e-mail küldéssel lett megjelölve.

A címirat kitöltő alkalmazás a küldemény címadatokat Irányítószám, Településnév, Közterület név, Közterület jellege, Házzszám/közelebbi cím formátumba tárolja Üzleti csomag esetén. A közterület név és jelleg mezők megadása kötelező. A házzszám kitöltése nem kötelező. Az alkalmazás a mezőt automatikusan feltölti egy üres karakterrel, amennyiben a beviteli mezőben vagy az import állományban, nem kerül kitöltésre.

6.12.1 Automatikus import

A funkció előre betöltött import állományok automatikus feldolgozására szolgál. A funkció START gombbal való elindításakor az alkalmazás az Alapbeállítások karbantartása funkcióban beállított alap könyvtárakból olvassa be az importálandó állományokat majd az állományok beérkezésének sorrendjében feldolgozza azokat.

Kezelői beavatkozásra csak akkor kerül sor, ha a megnyitott fájl beolvasott tartalma nem felel meg az import állományokra vonatkozó ellenőrzési szabályoknak, vagy a beolvasott küldemény adatok hibát tartalmaznak. Az automatikus import aktuális állapotáról folyamatjelző tájékoztatja a kezelőt.

A funkció a STOP gombbal állítható le.

Az automatikus import funkció kiegészülhet az automatikus nyomtatás funkcióval ilyenkor a folyamat befejező lépéseként automatikusan készülnek el a küldemények címratai, az Alapbeállítások karbantartása funkcióban beállított alapértelmezett nyomtatóra.

6.13 Szállítás előrejelzés/megrendelés

A funkció nyitott jegyzék esetén a szállítás előrejelzésére szolgál, míg lezárt jegyzék esetén a beszállítás megrendelésére.

Ha igénybe szeretné venni a szállítás előrejelzését vagy a beszállítás megrendelését, akkor töltsse ki az megjelenő űrlapot. A műveletet az alkalmazás automatikusan állítja a jegyzék státuszától függően.

Jegyzék nyitáskor illetve nyitott jegyzék rögzítő képernyőjén a Szállítás nyomógomb megnyomásakor előrejelzés rögzíthető.

Jegyzék lezárásakor illetve a lezárt feladójegyzéket megjelenítő képernyőn a Szállítás nyomógomb megnyomásakor megrendelés rögzíthető.

A **Küldés** nyomógomb megnyomásakor a rögzített adatok e-mailben továbbításra kerülnek a megfelelő postai címre.

MPL Címrakítótöltő Üzleti kiadás Verzió: 8.16.3500 DCIK ROBI MIX (1T0H1)

Szállítás előrejelzés (1/2) Főképernyő

Művelet

Előrejelzés
 Megrendelés

Átvétel

Felvevőhely: 0000 Bárhol felvehető
 Átvétel dátuma: 2016.10.17.
 Átvétel időpontja: 9:00 - 11:00

Mennyiség

Várható mennyiség (40 kg alatti):	4 db
Várható mennyiség (40 kg feletti):	0 db
Várható mennyiség (raklapos áruk):	0 db
Raklap alapteretét meghaladó raklapok száma:	0 db
Raklapcserére vonatkozó igény:	0 db
Egyedi kezelésű küldemény:	0 db
Éjszakai kézbesítésű küldemény:	0 db
Extra kezelésű küldemény:	0 db
Megjegyzés:	

TOVÁBB > MÉGSE

Ímzetközi rögzíté
Címtár
Profil
Kilépés
Lehívás
Kapcsolat
Keresés
Lezárt feladások
E-mail
Súgó

46. ábra: Szállítás előrejelzés 1.

MPL Címiratkitöltő Üzleti kiadás Verzió: 8.16.3.500 DCIK ROBI MIX (1T0HI)

Szállítás előrejelzés (2/2) Főképernyő

lenetközi rögzítés

Feladó adatok

Név:

Csomagok átvételének helye:

E-mail cím:

Beszállítást végző postahely:

Kapcsolattartó adatok

Név:

Telefon:

Email

Feladó:

Címzett e-mail címe:

Másolat:

Címtár

Profil

Kilépés

Lehívás

Kapcsolat

Keresés
Lezárt feladatok

E-mail
Email feladatok hírlérszám
0 0 0 0
0x0
0x0
0x0
0x0

Súgó

47. ábra: Szállítás előrejelzés 2.

6.14 Jegyzék lezárása

A jegyzék lezárásának feltétele, hogy mindegyik csomagnak az aktuális címirata ki legyen nyomtatva, illetve tértivevényes csomagok esetén a tértivevény űrlap felül legyen nyomtatva.

A lezárás az alábbi lépéseket hajtja végre

1. A következő jegyzékek nyomtatása
 - Küldemény feladójegyzék
 - Feladás összesítő
 - Raklapos, extra és egyedileg kezelt küldemények feladójegyzéke

A lezárás részeként opcionálisan kinyomtathatók a fentebb felsorolt jegyzékek. Amennyiben a **Beállítások/Automatikus nyomtatás** funkcióban beállításra került, hogy kinyomtatja, és a példányszám, abban az esetben kérdés nélkül kinyomtatásra kerülnek a megadott példányszámban. Amennyiben nincs beállítva az automatikus nyomtatás, akkor nyomtatás előtt a rendszer minden típusú jegyzék előtt megkérdezi, hogy a kezelő valóban ki akarja-e nyomtatni.

6.15 Jegyzék eldobása

Ha a teljes nyitott jegyzéket törölni szeretné a rögzített küldeményekkel együtt, akkor nyomja meg a **JEGYZÉK ELDOBÁSA** nyomógombot. A megerősítő kérdés elfogadását követően a nyitott jegyzék minden adata törlésre kerül.

7 Nemzetközi küldemények rögzítése

A funkció a **Nemzetközi rögzítés** csempe megnyomására indítható, ezt követően megjelenik az **Új nemzetközi feladás indítása** képernyő, ahol a kezelőnek rögzítenie kell a jegyzék és feladó adatokat, amennyiben nem volt korábban rögzített jegyzék.

Megjegyzés: Amennyiben a kiválasztott ügyfél nem rendelkezik Nemzetközi küldemények rögzítéséhez szükséges megállapodással, a rendszer elutasítja a funkcióba történő belépést.

Ha volt korábban elkezdett jegyzék, akkor a rendszer a küldemények listaképernyőjére navigál, ahol a korábban kezdett jegyzék lezárható, eldobható illetve további küldemények rögzíthetőek.

7.1 Feladói adatok megadása

48. ábra. Nemzetközi feladás indítása

A kezelőnek a következő adatokat megadását teszi lehetővé a rendszer:

- Jegyzék adatok:
 - Megállapodás: választó listából kerül kiválasztásra, megadása kötelező
 - Feladójegyzék név: megadása opcionális
 - Feladás dátum: Megadása kötelező, amennyiben nem kerül megadásra a rendszer automatikusan a rögzítés megkezdésének napjával tölti ki.

Feladói adatok: A feladói adatok esetében csak belföldi cím kerülhet megadásra.

- Partner keresés: a belföldi címtárban lévő ügyfelek között keres a rendszer, minimum 3 karakter megadása szükséges. A rendszer felajánlja az illeszkedő ügyféladatokat, amelyet listából lehet kiválasztani. Kiválasztását követően a rendszer a betölti a címtárból az ügyfél adatokat.
- Partnerkód
- Partner neve: megadása kötelező
- Cég megnevezése: opcionális

- Email
- Telefonszám
- Fax
- Ügyfeladat 1
- Ügyfeladat 2
- Létező cím adatok / Új cím adat választása
- Irsz/település: Az irányítószám maximum 4 karakter lehet.
- Közterület neve
- Közterület jellege
- Házzszám

Megjegyzés: A feladói adatok (Irsz/település, közterület neve, közterület jellege) megadása esetén a rendszer felajánlja a belföldi cím adatbázisból a lehetséges értékeket, amelyből a kezelő választja ki a számára megfelelőt.

A jegyzék és feladó adatok megadását követően a jegyzék rögzítése folytatható a **Rögzít** nyomógomb megnyomásával, vagy elutasítható a **Törlés** gomb kiválasztásával.

Amennyiben a kezelő a **Törlés**-t választja, az eddig megadott adatok törlésre kerülnek és a rendszer kilép a főképernyőre.

7.2 Küldemény adatok rögzítése

A feladó és jegyzék adatainak megadását követően a rendszer a **Nemzetközi rögzítés** küldemény rögzítő képernyőre lép.

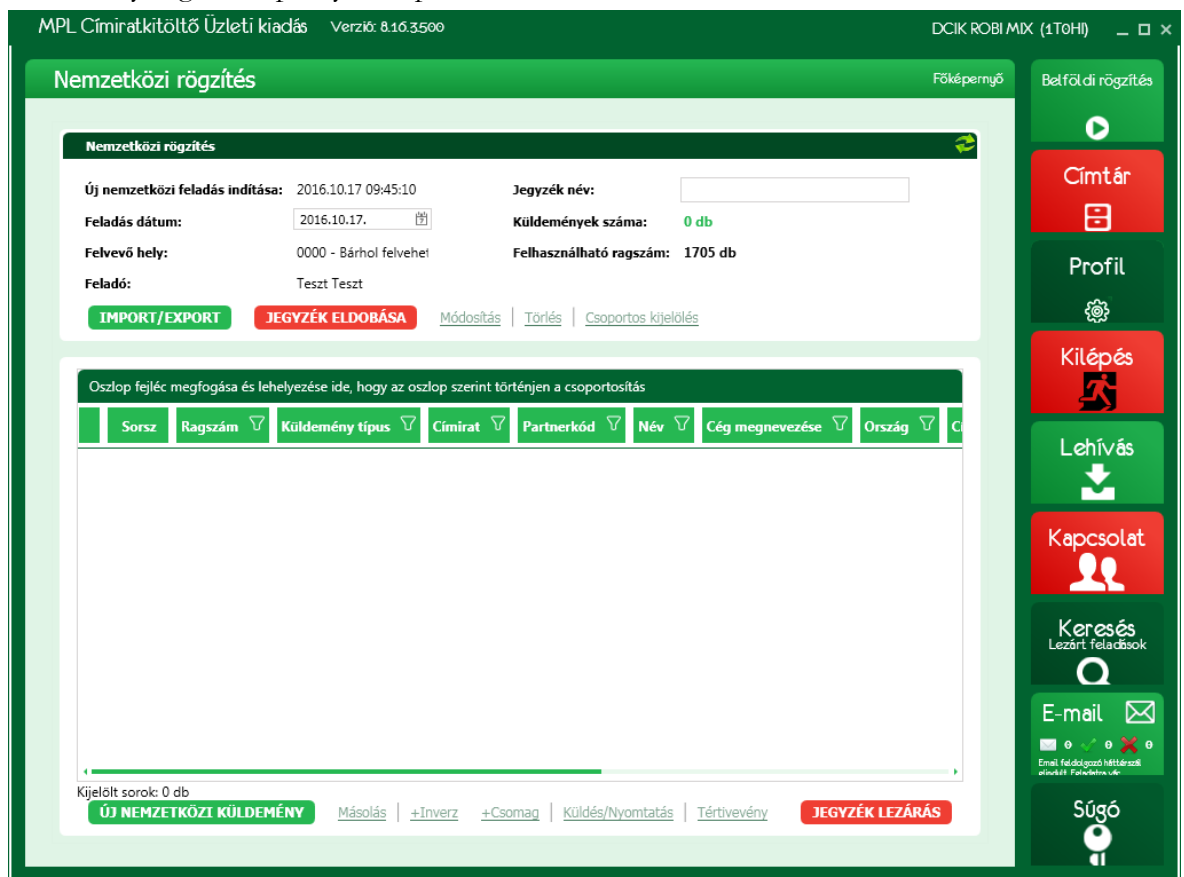

49. ábra: Nemzetközi küldemény rögzítése

A kezelő az **Új nemzetközi küldemény** nyomógombbal megnyomását követően rögzítheti a küldeményeket a megjelenő képernyőn (50. ábra).

A kezelő a megjelenő képernyőn rögzíti a címzett adatait, és kiválasztja a rögzítendő küldemény alapszolgáltatását.

A következő cím adatok megadása lehetséges

- Partner keresés: Minimum 3 karakter megadása esetén a rendszer a nemzetközi címtárból felajánlja a megadott karakterekre illő partnert. A kezelő választó listából választhatja ki a számára megfelelőt.
- Partnerkód (megadása opcionális)
- Név
- Cég megnevezése
- Email cím
- Telefonszám (Megadása opcionális. Csak numerikus karakter rögzíthető. Maximális hossza 32 karakter) A mező előtt feltűntetésre kerül a „+”, mely a továbbiakban elmentésre is kerül.
- Fax (Megadása opcionális. Csak numerikus karakter rögzíthető. Maximális hossza 33 karakter) A mező előtt feltűntetésre kerül a „+”, mely a továbbiakban elmentésre is kerül.
- Ügyféladat 1
- Ügyféladat 2
- Ország: választó listából választható
- Irsz/Település (Megadása kötelező. Az irányítószám maximális hossza 10 karakter)
- Közterület neve
- Közterület jellege
- Házszám
- Megjegyzés

Megjegyzés: A közterület neve, közterület jelleg, házszám mező karaktereinek összeg maximum 64 karakter lehet. Amennyiben a kezelő ennél több karaktert ad meg, akkor a 64 karakter feletti rész az e-feladójegyzék-ben levágásra kerül (cimzett_kozelebbi_cim mező).

Az alapszolgáltatás választó lista csak akkor lesz aktív, ha a címzett adatoknál az ország kiválasztásra került.

Az **Alapszolgáltatás** listából választható a küldemény típusa: Csomag, EMS, Elsőbbségi csomag, Európa plusz, MPL Europe Standard és Inverz MPL Europe Standard (ez utóbbi csak kapcsolódó küldeményként rögzíthető). Az alapszolgáltatás listában csak azon típusú küldemények jelennek meg, amelyek az adott országba felvehetőek.

Amíg az alapszolgáltatást a kezelő ki nem választja, addig nem folytatható a küldemény rögzítése, nem jelenik meg a **Tovább** nyomógomb.

A **Mégse** nyomógombbal a kezelő megszakíthatja a küldemény adatok rögzítését, ekkor a rendszer visszatér a küldemény lista képernyőre.

A **Tovább** nyomógomb megnyomására megjelenik a küldemény rögzítő képernyő.

MPL Címraktöltő Üzleti kiadás Verzió: 8.16.3500 DCIK ROBI MIX (1T0H)

Címzett adatok (1/2)

Feladó

Név: Teszt Teszt

Cég megnevezése: DCIK ROBI MIX

Cím: 1114 Budapest Villányi út 2C

E-mail: timi@posta.hu

Telefon: (1) 111 1111

Fax:

Alapszolgáltatás: Nemzetközi csomag

Címzett

Partner keresés: @nemzetkozi.com (111111111111) (CZ 11111 Prague Prague street 50)

Partner kódja

Partner neve: NEMZETKÖZI CÍMZETT

Cég megnevezése: NEMZETKÖZI MINTA KFT.

Email: nemz.cimzett@nemzetkozi.com

Telefonszám: + 111111111111

Fax: + 111111111111

Ügyféladat 1: 2016/0001

Ügyféladat 2: Tartalom: műszaki cikk

Létező címadatok:

Országok: Csehország

Irsz / Település: 11111 Prague

Cím: Prague street 50

Megjegyzés: Megjegyzés

TOVÁBB > MÉGSE

50. ábra: Címzett adatok (1/2)

A **Tovább** nyomógomb megnyomására megjelenik a nemzetközi küldemények adatainak rögzítésére szolgáló képernyő.

MPL Címraktöltő Üzleti kiadás Verzió: 8.16.3500 DCIK ROBI MIX (1T0H)

Küldemény adatok (2/2)

Adatok Vámadatok Dokumentum adatok

Adatok

Tömeg: 1.000 gramm Valutanem: HUF

Értéknnyilvánítás: HUF Export engedély száma:

Utánvétel: Vámmérték: 0

Megjegyzés: Megjegyzés

PRINT PAKK

Küldeménykategória: Ajándék

Kiv. Vám KKO

Felvétel háznál

Postai lezárás

Alapdíj: 9740 Ft
Többletszolgáltatások díja: 0 Ft
Díj összesen: 9740 Ft

+ Inverz + Csomag Másolat: db Utánvétel

Belföldi rögzítés

Címtár

Profil

Kilépés

Lehívás

Kapcsolat

Keresés Lezárt feladatok

E-mail

Súgó

< VISSZA ÚJ KÜLDEMÉNY Rögzít MÉGSE

51. ábra: Küldemény adatok 2/2 – Adatok EMS

i

MPL Címrakított Üzleti kiadás Verzió: 8.16.3500
DCIK ROBI MIX (1T0H) _ □ ×

Küldemény adatok (2/2)
Főképernyő
Belföldi rögzítés

Adatok
Vámadatok
Dokumentum adatok

Adatok

Tömeg:	<input type="text" value="1 000"/>	gramm	Valutanem:	<input type="text"/>
Értéknnyilvánítás:	<input type="text"/>	HUF	Export engedély száma:	<input type="text"/>
Utánvétel:	<input type="text"/>	EUR	Vámérték:	<input type="text" value="0"/>
Megjegyzés:	<input style="width: 90%;" type="text"/>			

Küldeménykategória:

Kézbesíthetlenség esetére: Napok száma:

Kiv. Vám KKO

Terjedelmes

Törékeny

Tértivevény

Postai lezárás

Alapdíj:	7125 Ft
Többletszolgáltatások díja:	0 Ft
Díj összesen:	7125 Ft

[+ Inverz](#) | [+ Csomag](#) | Másolat: db Utánvétel

< VISSZA
ÚJ KÜLDEMÉNY
Rögzít
MÉGSE

Belföldi rögzítés

Címtár

Profil

Kilépés

Lehívás

Kapcsolat

Keresés
Lezárt feladatok

E-mail

Súgó

52. ábra: Küldemény adatok 2/2 – Adatok (nemzetközi csomag)

MPL Címrakított Üzleti kiadás Verzió: 8.16.3500
DCIK ROBI MIX (1T0H) _ □ ×

Küldemény adatok (2/2)
Főképernyő
Belföldi rögzítés

Adatok
Vámadatok
Dokumentum adatok

Adatok

Tömeg:	<input type="text" value="1 000"/>	gramm	Valutanem:	<input type="text" value="HUF"/>
Értéknnyilvánítás:	<input type="text"/>	HUF	Export engedély száma:	<input type="text" value="2016/1017001"/>
Utánvétel:	<input type="text"/>		Vámérték:	<input type="text" value="0"/>
Megjegyzés:	<input style="width: 90%;" type="text" value="Megjegyzés"/>			

Felvétel háznál

Terjedelmes

Alapdíj:	127 Ft
Többletszolgáltatások díja:	0 Ft
Díj összesen:	127 Ft

[+ Inverz](#) | [+ Csomag](#) | Másolat: db Utánvétel

< VISSZA
ÚJ KÜLDEMÉNY
Rögzít
MÉGSE

Belföldi rögzítés

Címtár

Profil

Kilépés

Lehívás

Kapcsolat

Keresés
Lezárt feladatok

E-mail

Súgó

53. ábra: Küldemény adatok 2/2 – Adatok (MPL Europe Standard)

A **Küldemény adatok 2/2** képernyőn **Adatok** fülön a következő küldemény adatok rögzíthetők:

Tömeg: Kitöltése kötelező. A megadott értéket a rendszer ellenőrzi, amennyiben nagyobb érték került megadásra, mint amennyi az adott alapszolgáltatáshoz megengedett, akkor a rendszer pirossal bekeretezi, és hibaüzenetet küld.

Értéknyilvánítás: Kitöltése nem kötelező, kivéve Európa plusz csomag esetén. A megadott értéket a rendszer ellenőrzi, amennyiben nagyobb érték került megadásra, mint amennyi az adott alapszolgáltatáshoz megengedett, akkor a rendszer pirossal bekeretezi, és hibaüzenetet küld.

Utánvétel: Kitöltése nem kötelező. A megadott értéket a rendszer ellenőrzi, amennyiben nagyobb érték került megadásra, mint amennyi az adott alapszolgáltatáshoz megengedett, akkor a rendszer pirossal bekeretezi, és hibaüzenetet küld. A beviteli mező mellett megjelenik, hogy az utánvétel milyen valutánemben kerül megadásra.

PRINT/PAKK jelölése: Csak EMS típusú küldemény esetén. A rendszer alapértelmezetten a PAKK típust jelöli ki, a PRINT típus jelölőnégyzetére kattintva változtathatja ezt meg a kezelő.

Küldeménykategória: Választása kötelező, kiválasztható értékek: ajándék, dokumentum, kereskedelmi minta, visszáru, egyéb (ebben az esetben magyarázat megadása kötelező).

Kézbesíthetlenség esetén: Csak nemzetközi postacsomag típusú küldemény esetén. Választása kötelező. Értékei:

- Küldjék vissza a feladónak ... nap után: Felületi/Légi úton; napok megadása kötelező
- Küldjék a címzettnek az alábbi címre: Felületi/Légi úton; Cím megadása kötelező
- Azonnal küldjék vissza a feladónak: Felületi/Légi úton; Cím megadása kötelező
- Kezeljék úgy, mint amelyről lemondtak

Valutanem: A kezelő listából választhatja ki, hogy a vámértéket milyen valutánemben kívánja megadni. Választása EU-n kívüli ország választása esetén kötelező.

Export engedély száma: Kitöltése nem kötelező, maximum 10 karakter adható meg.

Vámérték: Kitöltése kötelező EU-n kívüli ország esetén. Nem EU-n kívüli ország esetén a vámérték nem rögzíthető. Amennyiben vámérték került megadásra legalább egy vámadatot kötelezően rögzíteni kell a kezelőnek a **Vámadatok** fülre kattintva. A mezőben nulla is megadható, ebben az esetben is kötelező egy vámadat megadása.

Különszolgáltatások: A kezelő a kívánt különszolgáltatás ikonjára kattintva jelölheti a küldeményhez.

A **Másolás** linkre kattintva a kezelő az adott küldemény adatokkal új küldeményeket generálhat, a megadott darabszámban, ebben az esetben a küldemény adatai megegyeznek az éppen rögzített küldemény adataival.

A **+Inverz** linkre kattintva lehetséges MPL Europe standard küldeményhez Inverz MPL Europe standard küldemény rögzítése. Az Inverz MPL Europe standard küldemény esetén a címzett és feladói adatok automaikusán kitöltésre kerülnek a hozzá kapcsolódó MPL Europe standard csomag fordított feladó és címzett adataival. Inverz rögzítés esetén súly, különszolgáltatások, díjak rögzítésére nincs lehetőség (53. ábra).

A **+Csomag** linkre kattintva a kijelölt küldemény címadatait másolva a rendszer új küldemény rögzítését indítja el.

Amennyiben a Vámérték megadásra került a **Vámadatok** és a **Dokumentum adatok** fül aktívvá válik.

A **Vámadatok** fül kiválasztásával a kezelőnek lehetősége van további vámadatok megadására.

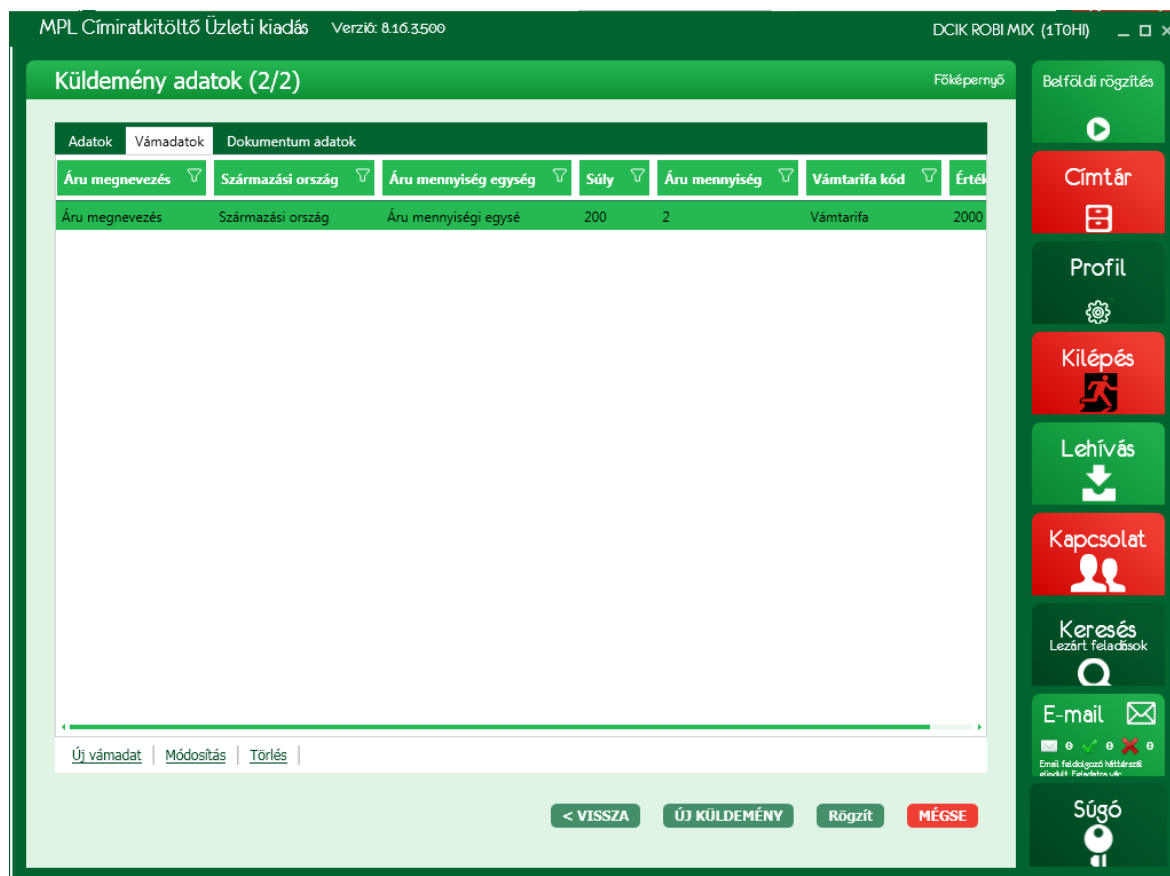

54. ábra: Küldemény adatok 2/2 – Vámadatok

Az vámadatok rögzítését az **Új vámadat**-ra történő kattintással kezdheti a kezelő. Megnyomására a megjelentő táblázatban lehet rögzíteni az adatokat (55. ábra). Majd a **Mentés**-sel a bevitt adatok eltárolódnak, a **Mégsem** nyomógombbal a bevitt adatok nem mentődnek el. Mentést követően a **Módosítás** és a **Törlés** aktívává válik. A táblázat soraira kattintva kijelölődik a megjelölt sor, így a kijelölt sor adatait a kezelő módosíthatja és törölheti.

Módosítás esetén a kijelölt sor adatai jelennek meg a táblázatban (55. ábra), amelyeket a kezelő módosíthat. A módosításokat a **Mentés**-re kattintva őrzi meg a rendszer, az **Mégsem**-t választva a újból a korábban mentett adatok jelennek meg a mezőkben.

A kezelőnek lehetősége van a táblázatból a sorok törlésére a **Törlés**-re kattintva, ekkor a megerősítő kérdést követően a kijelölt sor eltűnik a táblázatból, az adatai törlésre kerülnek.

Megjegyzés:

- A vámadatok képernyőn szereplő **Áru mennyiség** és **Érték** szorzata nem lehet nagyobb, min az Adatok képernyőn vámérték mezőben rögzített összeg
- A vámadatok képernyőn szereplő **Áru mennyiség** és **súly** szorzata nem lehet nagyobb, mint az adatok képernyőn a tömeg mezőben rögzített összesség

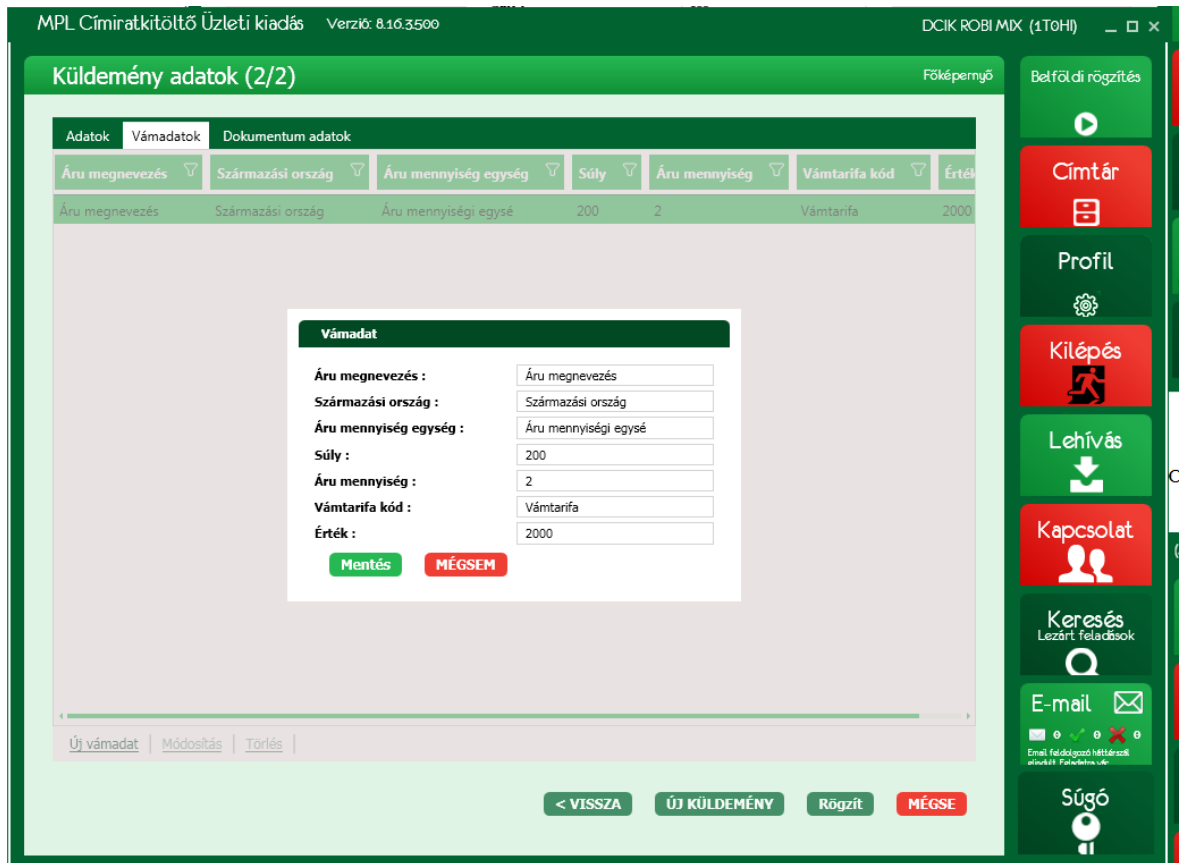

55. ábra: Küldemény adatok 2/2 – Vámadatok mentése

A **Dokumentum adatok** fül kiválasztásával a kezelőnek lehetősége van a dokumentum adatok megadására.

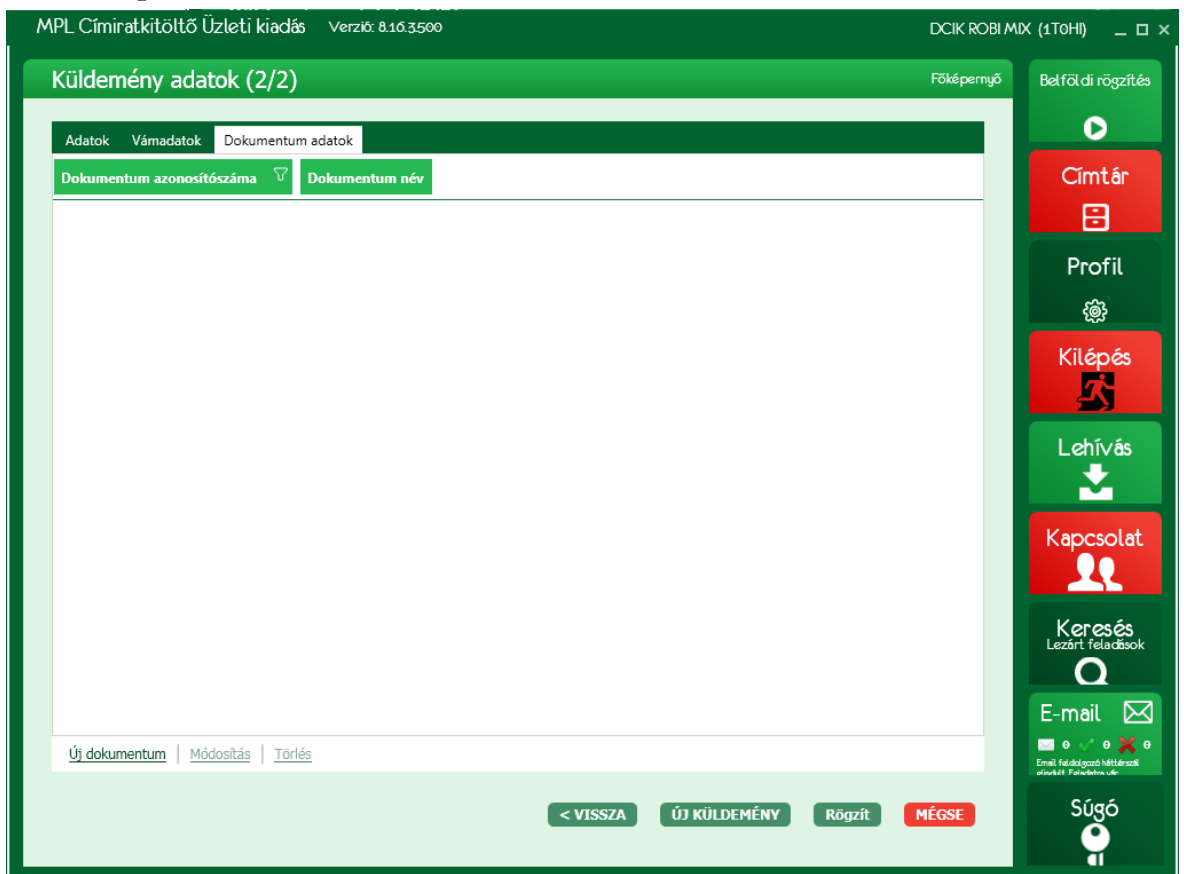

56. ábra: Küldemény adatok 2/2 – Dokumentum adatok

Az adatok rögzítését az **Új dokumentum**-ra történő kattintással kezdheti a kezelő. Megnyomására megjelenik egy táblázat (57. ábra), ahol a kezelő rögzítheti a megfelelő adatokat. Majd a **Mentés**-sel a bevitt adatok eltárolódnak, **Mégsem** nyomógombbal pedig elvethetők. Mentést követően a **Módosítás** és a **Törlés** aktívvá válik. A táblázat soraira kattintva kijelölődik a megjelölt sor, így a kijelölt sor adatait a kezelő módosíthatja és törölheti.

Módosítás esetén a kijelölt sor adatai jelennek meg egy táblázatban (57. ábra), amelyeket a kezelő módosíthat. A módosításokat a **Mentés**-re kattintva őrzi meg a rendszer, az **Elvetés**-t választva a újból a korábban mentett adatok jelennek meg a mezőkben és a táblázatban.

A kezelőnek lehetősége van a táblázatból a sorok törlésére a **Törlés**-re kattintva, ekkor a megerősítő kérdés jóváhagyását követően a kijelölt sor eltűnik a táblázatból, az adatai törlésre kerülnek.

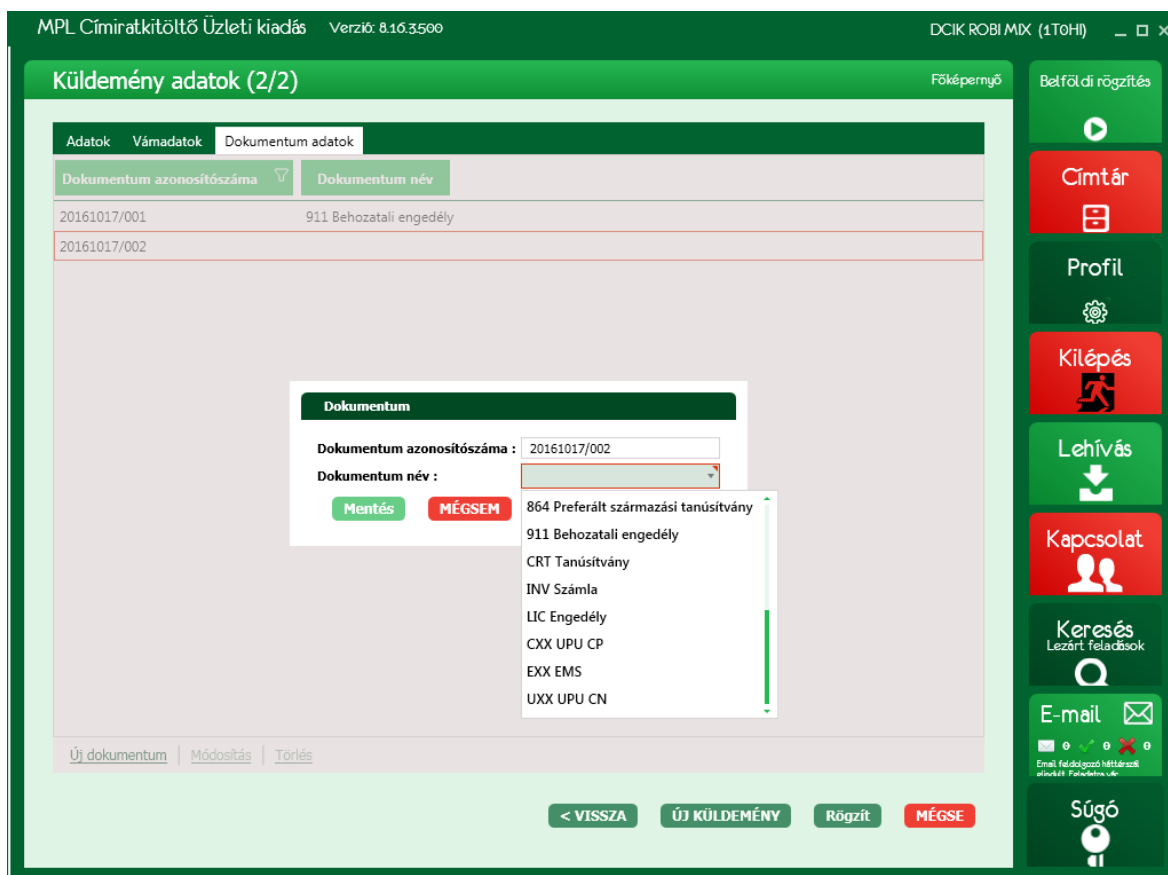

57. ábra: Küldemény adatok 2/2 – Dokumentum adatok módosítása

Megjegyzés: UPU CP, EMS, UPU CN dokumentum név választása esetén megjelenik a nyomtatvány szám beviteli mező, amelyben megadható a kívánt adat.

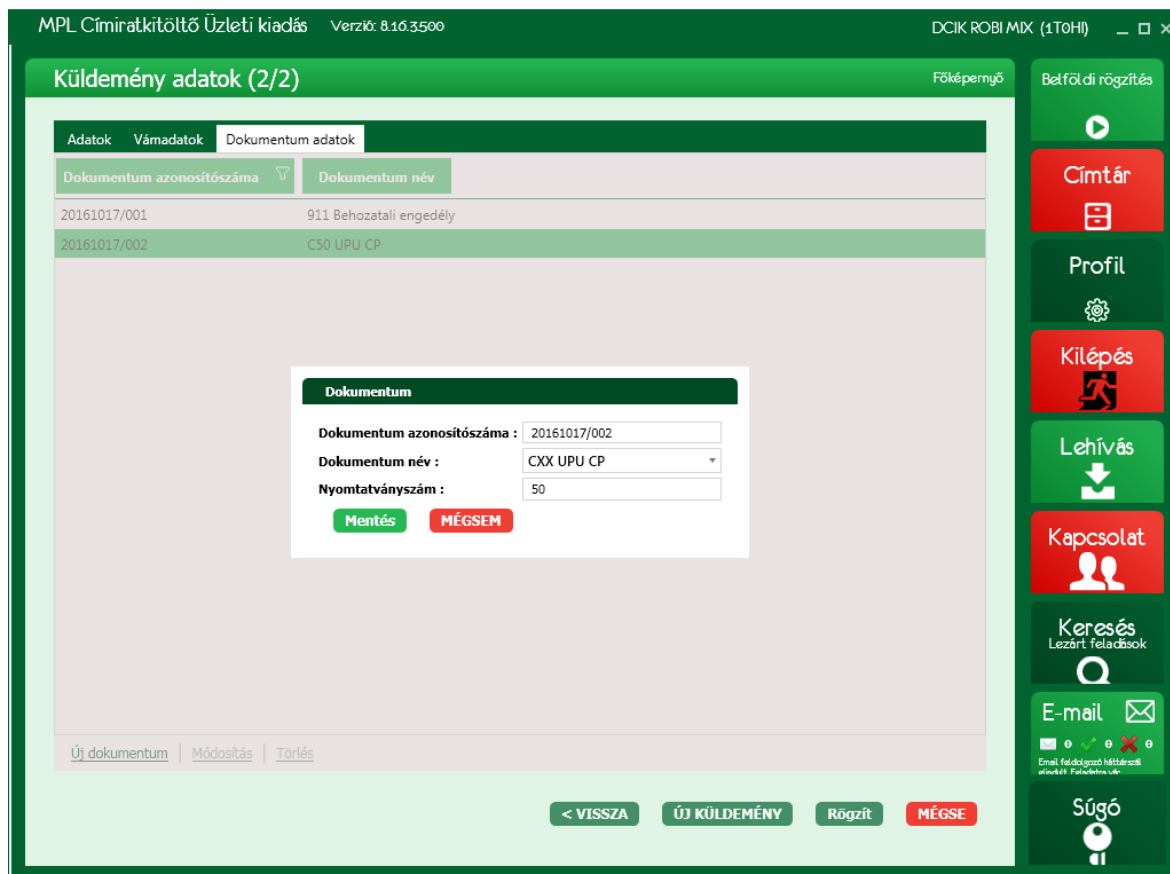

58. ábra: Küldemény adatok 2/2 – Dokumentum adatok módosítása 2.

Az **Küldemény adatok (2/2)**-es képernyőjén a **Adatok**, **Vámadatok**, **Dokumentum adatok** fülön lévő nyomógombok:

A **Vissza** nyomógombbal a rendszer visszalép a címzett adatok beviteli képernyőre (50. ábra).

Új küldemény nyomógombbal a rendszer a következő küldemény címzett adatainak rögzítésére vár és menti az éppen rögzített küldemény adatait.

A **Rögzít** nyomógomb megnyomásával a rendszer visszatér a **Nemzetközi rögzítés** küldemények listaképernyőre, és menti az éppen rögzített küldemény adatait, ami megjelenik a listaképernyőn (59. ábra).

59. ábra: Nemzetközi képernyő - küldeményekkel

A lista képernyőn a kezelőnek lehetősége van a kiválasztott küldemény adatait módosítani a **Módosítás**-ra kattintva, illetve törölni a **Törlés**-re kattintva. Ez utóbbi esetben a küldemény eltűnik a listából.

Azon MPL Europe Standard küldemények nem módosíthatóak, melyekhez tartozik Inverz MPL Europe Standard küldemény. Az Inverz MPL Europe Standard törlését követően, az MPL Europe Standard küldemény adatai módosíthatóak. A módosítások elvégzését után újra rögzíthető a hozzá tartozó Inverz MPL Europe Standard küldemény.

A küldemény sorában lévő „+”-ra kattintva a kezelő megtekintheti az adott küldeményhez tartozó adatokat (A „+” jel „-”-á változik). A lenyíló ablakban a fülekre kattintva részletesen megtekinthetőek a Címadatok, Küldemény adatok, Vámadatok és Dokumentum adatok. A lenyíló ablak a „-” jelre kattintva zárható be.

A jegyzék lezárása előtt a küldemények címratait ki kell nyomtatnia a kezelőnek. A küldemény kijelölését követően a **Küldés/Nyomatásra** kattintva. Amennyiben a **Profil/Címrak nyomtatás beállítások** funkcióban nincs beállítva alapértelmezett nyomtató, akkor megjelenik egy a nyomtató kiválasztására szolgáló ablak, ahol a kezelő kiválaszhatja a számára megfelelő nyomtatót. Amennyiben az alapértelmezett nyomtató beállításra került, a rendszer automatikusan arra a nyomtatóra kezdi meg a címrak nyomtatását.

A kezelőnek lehetősége van a listában szereplő összes küldemény címratának egyidejű kinyomtatására, a **Csoportos kijelölés** linket használva.

Ekkor egy választó lista jelenik meg, melyből a kezelő kiválaszhatja, hogy mely küldeményeket kívánja kijelölni:

- Aktuálistól: Aktuális kurzor pozíciótól a jegyzék végéig
- Aktuálisig: A jegyzék elejétől az aktuális kurzor pozícióig
- Sorszám tartomány: A „Sorsz” oszlop alapján a kezdő és befejező értékek között
- Összes kijelölése: A teljes jegyzék (Ctrl + A)

A **Másolás** linkre kattintva a kezelő az adott küldemény adatokkal új küldeményeket generálhat, a megadott darabszámban, ebben az esetben a küldemény adatai megegyeznek az eredetileg rögzített küldemény adataival.

A **+Inverz** linkre kattintva lehetséges MPL Europe standard küldeményhez Inverz MPL Europe standard küldemény rögzítése. Az Inverz MPL Europe standard küldemény esetén a címzett és feladói adatok automaikusán kitöltésre kerülnek a hozzá kapcsolódó MPL Europe standard csomag fordított feladó és címzett adataival. Inverz rögzítés esetén súly, különszolgáltatások, díjak rögzítésére nincs lehetőség.

A **+Csomag** linkre kattintva a kijelölt küldemény címadatait másolva a rendszer új küldemény rögzítését indítja el.

7.3 Nemzetközi küldemény adat import/export

A jegyzékbe betölthetők külső forrásból származó küldemény adatok, illetve a jegyzéken szereplő küldemények adatai elmenthetők külső állományba.

A megjelenő képernyőről kezdeményezhető

- Exportálás
- Importálás
- Automatikus importálás
- WCIK import

A funkció a *.csv, *.xls, *.xml és *.xlsx állományok importálását és az ezekben történő exportálást támogatja.

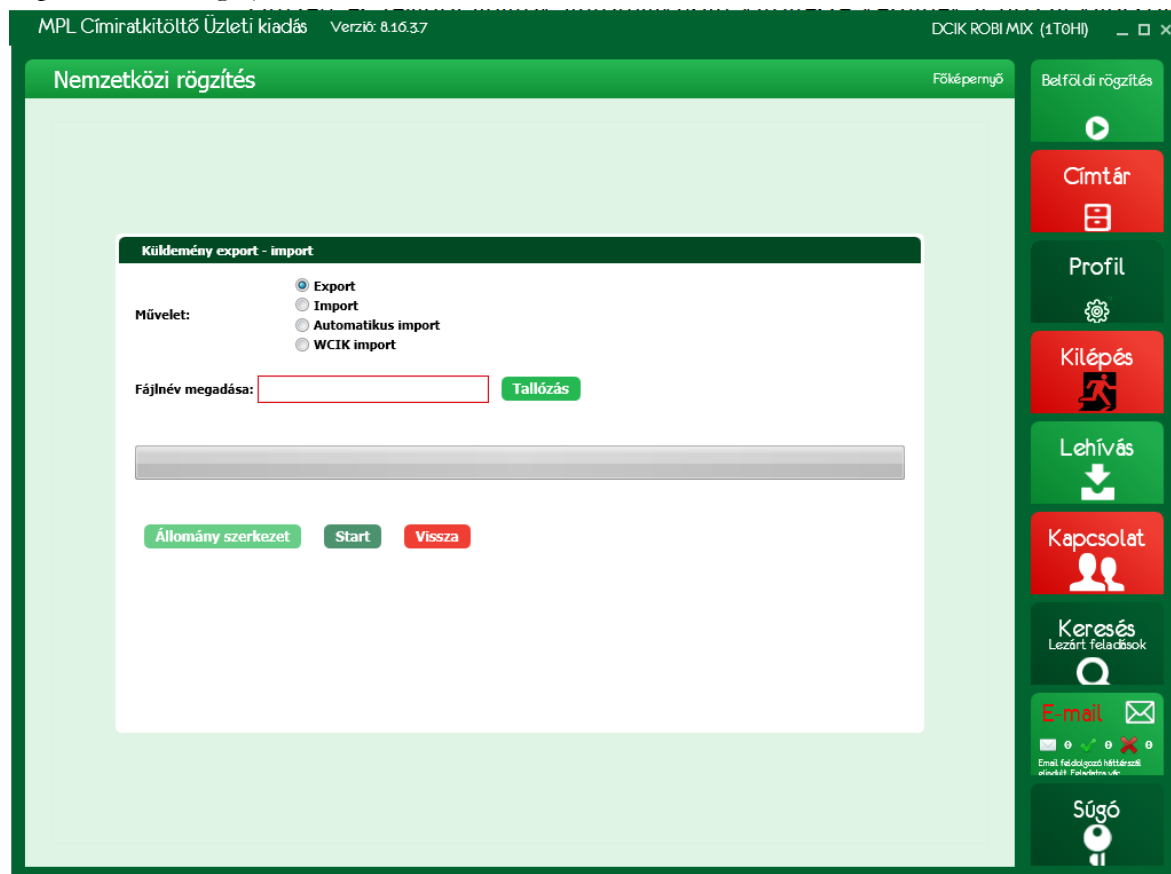

60. ábra: Nemzetközi küldemény export - import

Importálás esetén, ha *.csv, *.xls, vagy *.xlsx állományt importál, és az állomány első sora nem tartalmazza a szükséges fejlécet, akkor adja meg, hogy az egyes adatok melyik oszlopban található.

Import állomány tartalma

#	Mező neve	Tartalma	Mező töltésére vonatkozó szabály
A	sorszam	Egyedi egyesével növekvő sorszám.	Kötelező – folyamatos sorszám
B	partnerkod	Egyedi partner azonosító	Opcionális – max. 64 karakter
C	nev	Címzett neve	Kötelező – min. 3 max. 120 karakter
D	szervezet	Címzett cég elnevezés	Opcionális – max. 120 karakter
E	orszag	A célország 2 betűs ISO kódja	* Kötelező – ország 2 betűs ISO kódja
F	cimzett_cim	A címzett pontos közelebbi címe	Kötelező – min. 2 max. 64 karakter
G	iranyitoszam	Címzett település postai irányítószáma	Opcionális – min. 1 max. 10 karakter
H	telepules	Címzett település	Kötelező – min. 2 max. 64 karakter
I	email	Címzett email címe.	Opcionális – min. 6 max. 60 karakter
J	telefon	Címzett telefonszáma.	Opcionális – max. 31 karakter
K	fax	Címzett faxszáma.	Opcionális – max. 31 karakter
L	ugyfeladat1	Ügyfeladat 1. A címtárban tárolódó tetszőleges adat.	Opcionális – max. 40 karakter
M	ugyfeladat2	Ügyfeladat 2. A címtárban tárolódó tetszőleges adat.	Opcionális – max. 40 karakter
N	kuldtip	Postai alapszolgáltatás. Lehetséges értékek: EMS, EUP (Európa+), CSG (Nemzetközi postacsomag), ECS (Nemzetközi Elsőbbségi postacsomag), MPLES (MPL Europe Standard)	Kötelező – EMS, EUP, CSG, ECS, MPLES értékek közül csak az egyik.
O	tomeg	A csomag tömege grammban megadva. Csak számot tartalmazhat!	Kötelező – max. 10 karakter
P	kezes_rendel	Lehetséges értékek: '1' - Küldjék vissza a feladónak ... nap után, '2' - Küldjék a címzettnek az alábbi címre, '3' - Azonnal küldjék vissza a feladónak, '4' - Kezeljék úgy, mint amelyről lemondtak.	Opcionális - postacsomag (CSG, ECS) választása esetén értelmezett
Q	kezes_param	1' típusú rendelkezés esetén: a napok száma, ami 1-99 között érték lehet; '2' típusú rendelkezés esetén: cím	Opcionális - postacsomag (CSG, ECS) választása esetén értelmezett, max. 45 karakter

	ter	megadása (csak '1' és '2' típusú rendelkezés esetén értelmezett)	
R	kezes_szallmod	Lehetséges értékek: '0' - felületi út, '1' - légi út. (csak '1', '2' és '3' típusú rendelkezés esetén értelmezett)	Opcionális - postacsomag (CSG, ECS) választása esetén értelmezett max. 1 karakter
S	erteknyilvanitas	Értéknyilvánítás összege, forintban.	Opcionális – max. 10 karakter
T	arufizetes	Utánvétel összege.	* Opcionális – max. 10 karakter célország devizanemében
U	kulonszolgalatasok	Lehetséges értékek: LEZ, ENY, TEV, TOR, UVT, VNY, TER, TEP	* ** Az igénybe vett szolgáltatások kódjai vesszővel elválasztva.
V	megjegyzes	Címhez fűzött megjegyzés	Opcionális – max. 50 karakter
W	masolatok_szama	Másolatok száma import esetén	Opcionális – max. 2 karakter
X	vam_ertek	A küldemény vámértéke	EU-n kívül Kötelező, min. 1 max. 10 karakter
Y	valutanem	A vámérték valutaneve. Lehetséges értékek: EUR, USD, HUF	EU-n kívül Kötelező – választható értékek: EUR, USD, HUF
Z	expengedelyszam	Export engedélyszám	Opcionális – max. 10 karakter
A	aru_tartalom	Lehetséges értékek: '91' - Dokumentum, '31' - Ajándék, '32' - Kereskedelmi minta, '21' - Visszáru, '999 ...' - Egyéb. Egyéb kategória esetén tartalom leírás is szükséges, a '999'-es kód után vesszővel elválasztva.	EU-n kívül Kötelező – min. 1 max. 50 karakter
A	print_pack	Lehetséges értékek: 0 vagy 1 - (1: PACK, 0: PRINT)	EMS esetén Kötelező - Érték: 0 vagy 1
A	aru_nev	Áru megnevezés.	EU-n kívül Kötelező – min. 1 max. 50 karakter
A	aru_db	Áru mennyiség.	EU-n kívül Kötelező – min. 1 max. 10 karakter
A	aru_ertek	Érték. Az áru egységnyi vámértéke.	EU-n kívül Kötelező – min. 1 max. 10 karakter
A	vam_tarifakod	Vámtarifa kód.	Opcionális – max. 10 numerikus karakter
A	aru_oroszag	Származási ország.	* EU-n kívül Kötelező – 20 karakter
A	aru_mennyisegi_egyse	Áru mennyiségi egység	EU-n kívül Kötelező – min. 1 max. 20 karakter
AI	aru_suly	Súly. Az áru egységnyi nettó súlya	EU-n kívül Kötelező – min. 1 max. 10 karakter
AJ	dokumentum_azonositoszam	Dokumentum azonosítószáma	Opcionális – max. 32 karakter

A K	nyomtatvány_ szám	A Cxx, Exx, Uxx választása esetén szükséges nyomtatvány szám. ***	Opcionális – max. 2 karakter
A L	dokumentum _típus	Dokumentum neve ***	Opcionális – *** típuskód max 3 karakter
*	Információ megtalálható az Országlapok kiadványban. Az Országlapok rendezve, országonként tartalmazzák a nemzetközi küldemények feladási feltételeit. A lapok tartalmazzák az ország ISO kódját és az Európai Unió tagságát is. www.posta.hu		
	ENY - Értéknylvánítás		
	TEV - Tértivevény		
	TOR - Törékeny		
	UVT - Utánvétel		
	VNY - Kiviteli Vám KKO		
	TER - Terjedelmes		
*	TEP - Telephelyi felvétel		
*	LEZ - Postai lezárás		
	A dokumentum nevének választható értékei (Típuskód):		
	Típuskód	Dokumentum elnevezés - szöveges leírás	
	36	Személyi igazolvány	
	39	Útlevel	
	40	Vezetői engedély	
	240	Megbízás (szállítás rendelés)	
	325	Proforma számla	
	380	Kereskedelmi számla	
	750	Feladási megjegyzés	
	811	Kiviteli engedély	
	861	Származási tanúsítvány	
	864	Preferált származási tanúsítvány	
	911	Behozatali engedély	
	CRT	Tanúsítvány	
	INV	Számla	
	LIC	Engedély	
*	Cxx	UPU CP – xx: a nyomtatvány szám	
*	Exx	EMS – xx: a nyomtatvány szám	
*	Uxx	UPU CN – xx: a nyomtatvány szám	

WCIK import esetén nincs lehetőség fejléc nélküli importálásra.

WCIK import állomány tartalma

Mező neve	Tartalma	Mező töltésére vonatkozó szabály
sorszám	Egyedi egyesével növekvő sorszám.	Kötelező – folyamatos sorszám
nev	Címzett neve	Kötelező – min. 3 max. 120 karakter
szervezet	Címzett cég elnevezés	Opcionális – max. 120 karakter

Mező neve	Tartalma	Mező töltésére vonatkozó szabály
ország	A célország 2 betűs ISO kódja	* Kötelező – ország 2 betűs ISO kódja
iranyitoszam	Címzett település postai irányítószám	Opcionális – min. 1 max. 10 karakter
telepules	Címzett település	Kötelező – min. 2 max. 64 karakter
kozterulet	A közterület neve. A közterület + közterulet_jelleg + hazszam nem haladhatja meg a 64 karaktert.	Opcionális
kozterulet_jelleg	A közterület jellege. A közterület + közterulet_jelleg + hazszam nem haladhatja meg a 64 karaktert.	Opcionális
hazszam	Házzám. A közterület + közterulet_jelleg + hazszam nem haladhatja meg a 64 karaktert.	Kötelező – min. 2 max. 30 karakter
email	Címzett email címe.	Opcionális – min. 6 max. 60 karakter
telefon	Címzett telefonszáma.	Opcionális – max. 31 karakter
fax	Címzett faxszáma.	Opcionális – max. 31 karakter
ugyfeladat1	Ügyféladat 1. A címtárban tárolódó tetszőleges adat.	Opcionális – max. 40 karakter
ugyfeladat2	Ügyféladat 2. A címtárban tárolódó tetszőleges adat.	Opcionális – max. 40 karakter
kuldtip	Postai alapszolgáltatás. Lehetséges értékek: EMS, EUP (Európa+), CSG (Nemzetközi postacsomag), ECS (Nemzetközi Elsőbbségi postacsomag), MES (MPL Europe Standard)	Kötelező – EMS, EUP, CSG, ECS, MES értékek közül csak az egyik.
tomeg	A csomag tömege grammban megadva. Csak számot tartalmazhat!	Kötelező – max. 10 karakter
erteknyilvanitas	Értéknyilvánítás összege, forintban.	Opcionális – max. 10 karakter
arufizetes	Utánvétel összege.	* Opcionális – max. 10 karakter célország devizanemében
kulonszolgalattasok	Lehetséges értékek: K_LEZ, K_ENY, K_TEV, K_TOR, K_UVT, K_VNY, K_TER, K_TEP	** Az igénybe vett szolgáltatások kódjai vesszővel elválasztva.

Mező neve	Tartalma	Mező töltésére vonatkozó szabály
megjegyzes	Címhez fűzött megjegyzés	Opcionális – max. 50 karakter
masolatok_szama	Pótlapszám	Opcionális – max. 2 karakter
vam_ertek	A küldemény vámértéke	EU-n kívül Kötelező, min. 1 max. 10 karakter
valutanem	A vámérték valutaneme. Lehetséges értékek: EUR, USD, HUF	EU-n kívül Kötelező – választható értékek: EUR, USD, HUF
expengedelyszam	Export engedélyszám	Opcionális – max. 10 karakter
aru_tartalom	Lehetséges értékek: '91' - Documents, '31' - Gift, '32' - Commercial sample, '21' - Returned goods, '999 ...' egyéb. Egyéb kategória esetén tartalom leírás is szükséges	EU-n kívül Kötelező – min. 1 max. 50 karakter
print_pack	Lehetséges értékek: 0 vagy 1 - (1: PACK, 0: PRINT)	EMS esetén Kötelező - Érték: 0 vagy 1
aru_nev1	Áru megnevezés.	EU-n kívül Kötelező – min. 1 max. 50 karakter
aru_db1	Áru mennyiség.	EU-n kívül Kötelező – min. 1 max. 10 karakter
aru_ertek1	Érték. Az áru egységnyi vámértéke.	EU-n kívül Kötelező – min. 1 max. 10 karakter
vam_tarifakod1	Vámtarifa kód.	Opcionális – max. 10 numerikus karakter
aru_oroszag1	Származási ország. Az ország 2 betűs ISO kódja	EU-n kívül Kötelező – 2 karakter
aru_mennyisegegyseg1	Áru mennyiségi egység	EU-n kívül Kötelező – min. 1 max. 20 karakter
aru_suly1	Súly. Az áru egységnyi nettó súlya	EU-n kívül Kötelező – min. 1 max. 10 karakter
aru_nev2	Áru megnevezés.	Opcionális – min. 1 max. 50 karakter
aru_db2	Áru mennyiség.	Opcionális – max. 10 karakter
aru_ertek2	Érték. Az áru egységnyi vámértéke.	Opcionális – max. 10 karakter
vam_tarifakod2	Vámtarifa kód.	Opcionális – max. 10 numerikus karakter
aru_oroszag2	Származási ország. Az ország 2 betűs ISO kódja	Opcionális – 2 karakter
aru_mennyisegegyseg2	Áru mennyiségi egység	Opcionális – max. 20 karakter
aru_suly2	Súly. Az áru egységnyi nettó súlya	Opcionális – max. 10 karakter
aru_nev3	Áru megnevezés.	Opcionális – max. 50 karakter
aru_db3	Áru mennyiség.	Opcionális – max. 10 karakter
aru_ertek3	Érték. Az áru egységnyi vámértéke.	Opcionális – max. 10 karakter

Mező neve	Tartalma	Mező töltésére vonatkozó szabály
vam_tarifakod3	Vámtarifa kód.	Opcionális – max. 10 numerikus karakter
aru_oroszag3	Származási ország. Az ország 2 betűs ISO kódja	Opcionális – 2 karakter
aru_mennyisegegyseg3	Áru mennyiségi egység	Opcionális – max. 20 karakter
aru_suly3	Súly. Az áru egységnyi nettó súlya	Opcionális – max. 10 karakter
engedelyszam	Dokumentum azonosítószáma	Opcionális – max. 32 karakter
dokumentum_nev	Dokumentum neve	Opcionális – típuskód max 3 karakter + szöveges leírás

A mezők összerendelésére *.xml állomány esetén nincs szükség, ugyanis ott a formátum kötött.

Importálás esetén, csak abban az esetben aktív az **Állomány szerkezet** nyomógomb, ha a betöltött állomány fejléc nélküli.

Exportálás esetén, ha már ki van jelölve, hogy hova kerül exportálásra az állomány, akkor az **Állomány szerkezet** nyomógomb aktívvá válik, ahol a kezelő beállíthatja, hogy milyen sorrendbe legyenek exportálva az adatok. Amennyiben a kezelő módosította, abban az esetben a következő exportálás esetén az előzőleg elmentett sorrendben kerül exportálásra.

61. ábra: Állomány szerkezet beállítása

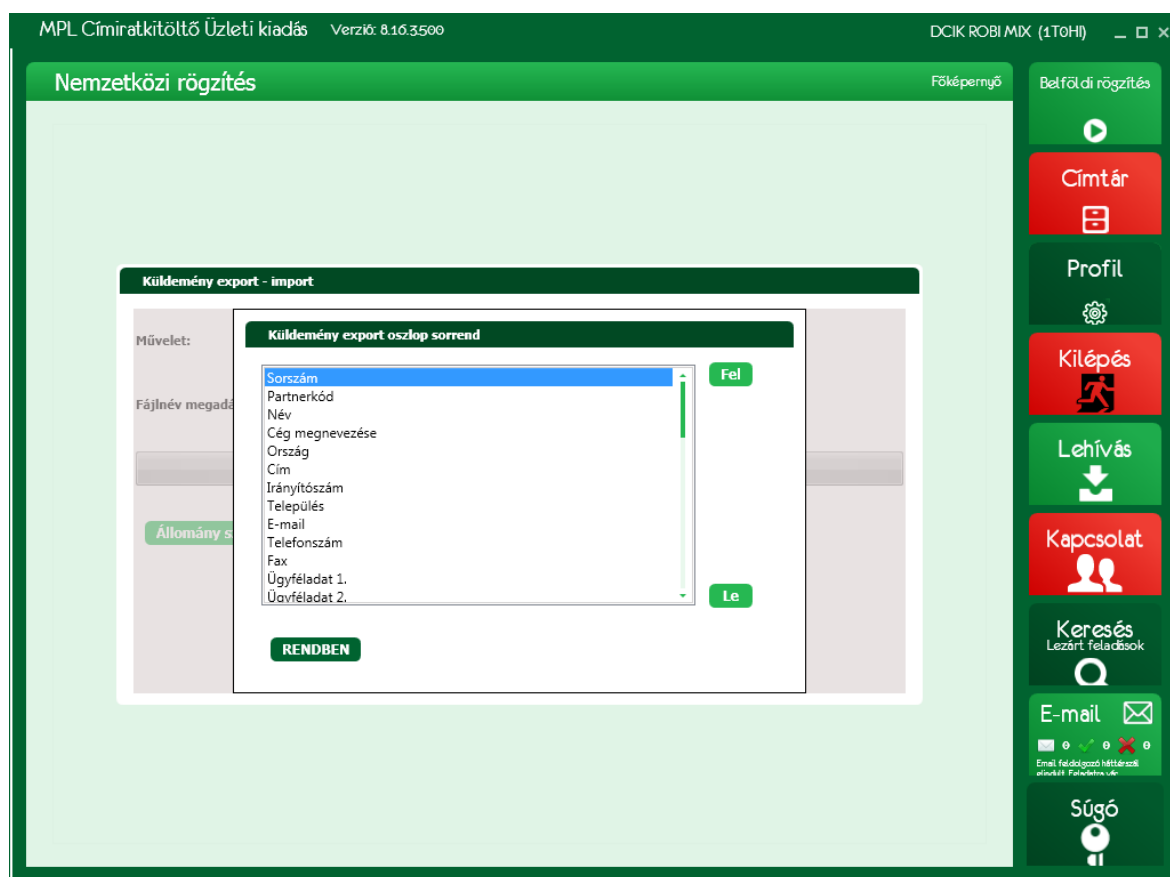

62. ábra: Oszlop sorrend beállítása

7.3.1 Automatikus import

A funkció előre betöltött import állományok automatikus feldolgozására szolgál. A funkció START gombbal való elindításakor az alkalmazás az Alapbeállítások karbantartása funkcióban beállított alap könyvtárakból olvassa be az importálandó állományokat majd az állományok beérkezésének sorrendjében feldolgozza azokat.

WCİK típusú fájl esetén nincs lehetőség automatikus importálásra.

Kezelői beavatkozásra csak akkor kerül sor, ha a megnyitott fájl beolvasott tartalma nem felel meg az import állományokra vonatkozó ellenőrzési szabályoknak, vagy a beolvasott küldemény adatok hibát tartalmaznak. Az automatikus import aktuális állapotáról folyamatjelző tájékoztatja a kezelőt.

A funkció a STOP gombbal állítható le.

Az automatikus import funkció kiegészülhet az automatikus nyomtatás funkcióval ilyenkor a folyamat befejező lépéseként automatikusan készülnek el a küldemények címratai, az Alapbeállítások karbantartása funkcióban beállított alapértelmezett nyomtatóra.

7.4 Jegyzék lezárás

Amennyiben az összes címrak kinyomtatásra került, a jegyzék lezárható a **Jegyzék lezárás** nyomógomb használatával. A lezáráskor a rendszer kinyomtatja a Küldemények feladójegyzékét. Az adatfájlt pedig paramétertől függően elmenti, vagy elküldi a megadott email címre.

Megjegyzés: Az Inverz csomagokról külön adatfájlt készít a rendszer.

A jegyzék összes adatának törlésére a **Jegyzék eldobása** nyomógomb használatával nyílik lehetősége a kezelőnek.

7.5 Alíráás kép nemzetközi címiraton

A nemzetközi küldemények címiratán (EMS, CSG, ECS, EUP) aláírási kép is nyomtatásra kerül, amennyiben az ügyfél által készített kép(ek) egy 'alairasok' mappában, a ..\MPL Program\Cimiratkitolto\ könyvárba másolásra kerül.

A képfájl neve meg kell egyezzen a feladó megállapodáskódjával, kiterjesztése .jpg, .jpeg, .png lehet. Az aláíráás kép méretaránya lehetőség szerint 20/7 kell legyen (szélesség/magasság), egyéb arány esetén az aláíráás kép torzulhat. A fájl mérete nem haladhatja meg a 150KB-ot.

Címirat készítésekor amennyiben az alkalmazás az 'alairasok' könyvtárban megtalálja a megállapodáshoz tartozó képfájlt, abban az esetben az aláíráást megjeleníti a megfelelő címiratokon.

8 Címtár

A címtárkitöltőben tárolt partnereket a Címtár alfunkcióban tudja karbantartani. A kiválasztását követően a kezelő választ, hogy hogy belföldi, vagy Nemzetközi partnereket rögzít a funkcióban.

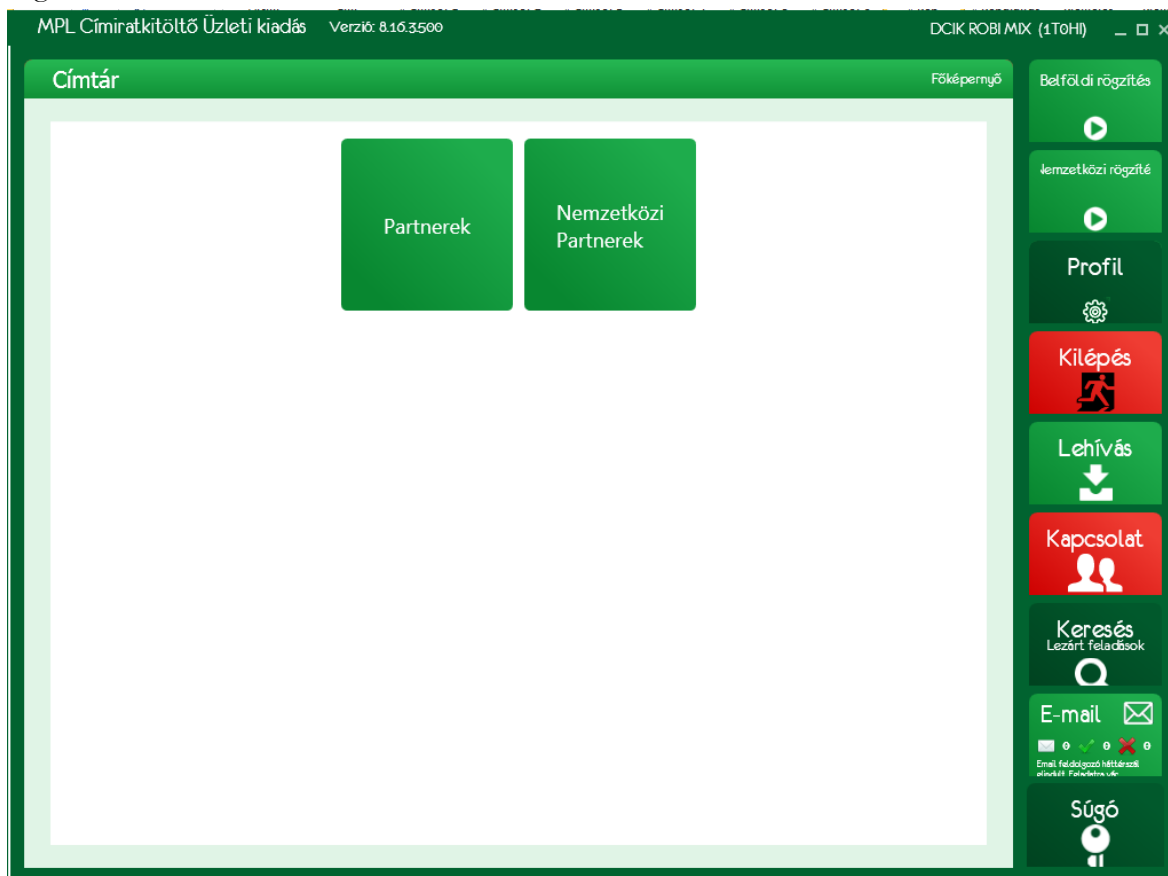

63. ábra: Partner típus választás

A partner típus kiválasztását követően megjelenő lista a partnerek címét tartalmazza. Ugyanahhoz a partnerhez több cím is létezhet.

MPL Címraktöltő Üzleti kiadás Verzió: 8.16.3500 DCIK ROBI MIX (1TOHI)

Partnerek

Főképernyő

Belföldi rögzítés

Nemzetközi rögzítés

Profil

Kilépés

Lehívás

Kapcsolat

Keresés
Lezárt Feladatok

E-mail

Súgó

Címtár

Sorszám	Partnerkód	Név	Kézb. mód	Irsz	Település
164		Érsek Gábor	HA	3671	Borsodnádásd
165		Gálos László	HA	3700	Kazincbarcika
166		Collingo Nyelvtudió (Lukács Balázs)	HA	3700	Kazincbarcika
167		Humán Kft. (Hatrágyi Zsolt)	HA	3700	Kazincbarcika
168		Urbán László	HA	3711	Szirmabesenyő
169		Szilváni Zoltán	HA	3718	Megyaszó
170		Szegi Henrik	HA	3741	Izsófalva
171		Hornyák Attiláné (Napköziotthon)	HA	3849	Forró
172		Ignác Ágoston	HA	3860	Encs
173		Cziperléné Szmetya Beáta (Micromark Kft)	HA	3910	Tokaj
174		Cziperle István	HA	3915	Tarcal
175		Kovács Péter	HA	3915	Tarcal
176		Soltész Dávid	HA	3915	Tarcal
177		PATROG KOMPLEX BT (Dudás István)	HA	3980	Sátoraljaújhely
178		Hörösk Balázs	HA	3994	Pálháza
179		Dr Ujhelyi Zoltán	HA	4027	Debrecen
180		Oláh Gábor	HA	4029	Debrecen
181		Fact-Office Kft. (Oláh Gábor)	HA	4031	Debrecen

Új partner Export / Import Vissza

64. ábra: Belföldi partnerek

MPL Címraktöltő Üzleti kiadás Verzió: 8.16.3500 DCIK ROBI MIX (1TOHI)

Nemzetközi Partnerek

Főképernyő

Belföldi rögzítés

Nemzetközi rögzítés

Profil

Kilépés

Lehívás

Kapcsolat

Keresés
Lezárt Feladatok

E-mail

Súgó

Címtár

Sorszám	Partnerkód	Név	Cég megnevezése	OrszágKód	Irsz	Település
1		NEMZETKÖZI CÍMZETT	NEMZETKÖZI MINTA KFT.	PT	11111	Bukarest
2		NEMZETKÖZI CÍMZETT	NEMZETKÖZI MINTA KFT.	IE	11111	Dublin
3		NEMZETKÖZI CÍMZETT	NEMZETKÖZI MINTA KFT.	AT	11111	Wien
4		NEMZETKÖZI CÍMZETT	NEMZETKÖZI MINTA KFT.	AT	11111	Wien
5		NEMZETKÖZI CÍMZETT	NEMZETKÖZI MINTA KFT.	US	11111	Prague
6		Nemzetközi címzett	Nemzetközi cég	NL	2222	Amsterdam
7		Nemzetközi címzett	Nemzetközi cég	DE	2222	Berlin
8		~+!%/=0\ €[]\$#&@ ,.-?_!_*+<> ~+!%/=0\ €[]\$#&@ ,.-?_!_*+<>Đđ		US	0	gjhg
9		~+!%/=0\ €[]\$#&@ ,.-?_!_*+<> ~+!%/=0\ €[]\$#&@ ,.-?_!_*+<>Đđ		US	0	gjhg
10		nemzetközi címzett	nemzetközi cég	US	111111111	Bécs
11		NEMZETKÖZI CÍMZETT	NEMZETKÖZI MINTA KFT.	CZ	11111	Prague

Új partner Export / Import Vissza

65. ábra: Nemzetközi partner lista

Új partner létrehozásához nyomja meg az „Új partner” nyomógombot.

Létező partnerhez új cím rögzítéséhez jelölje ki a partnert egy már rögzített cím sorát és nyomja meg a „+ cím” nyomógombot.

Létező cím módosításához jelölje ki a cím sort és nyomja meg a „Módosítás” nyomógombot.

Létező cím vagy címek törléséhez jelölje ki a cím sort vagy sorokat és nyomja meg a „Törlés” nyomógombot.

8.1 Új belföldi partner felvétele

Töltse ki a címrögzítő űrlapot. A kötelezően kitöltendő mezők piros kerettel jelennek meg, amíg nem kerülnek feltöltésre.

1. Adja meg a partnerkódot, amivel később a partnerre hivatkozhat. A mező üresen is hagyható.
2. Adja meg a partner nevét (maximum 150 karakter).
3. Adja meg a partner opcionális elérhetőségeit, adatait.
4. Válassza ki a szállítás módját.
5. Adja meg az irányítószámot.
6. Adja meg a cím szállítási módtól függő adatait.
7. Adja meg az opcionális megjegyzés szövegét.
8. A mentés gombbal mentse címet.

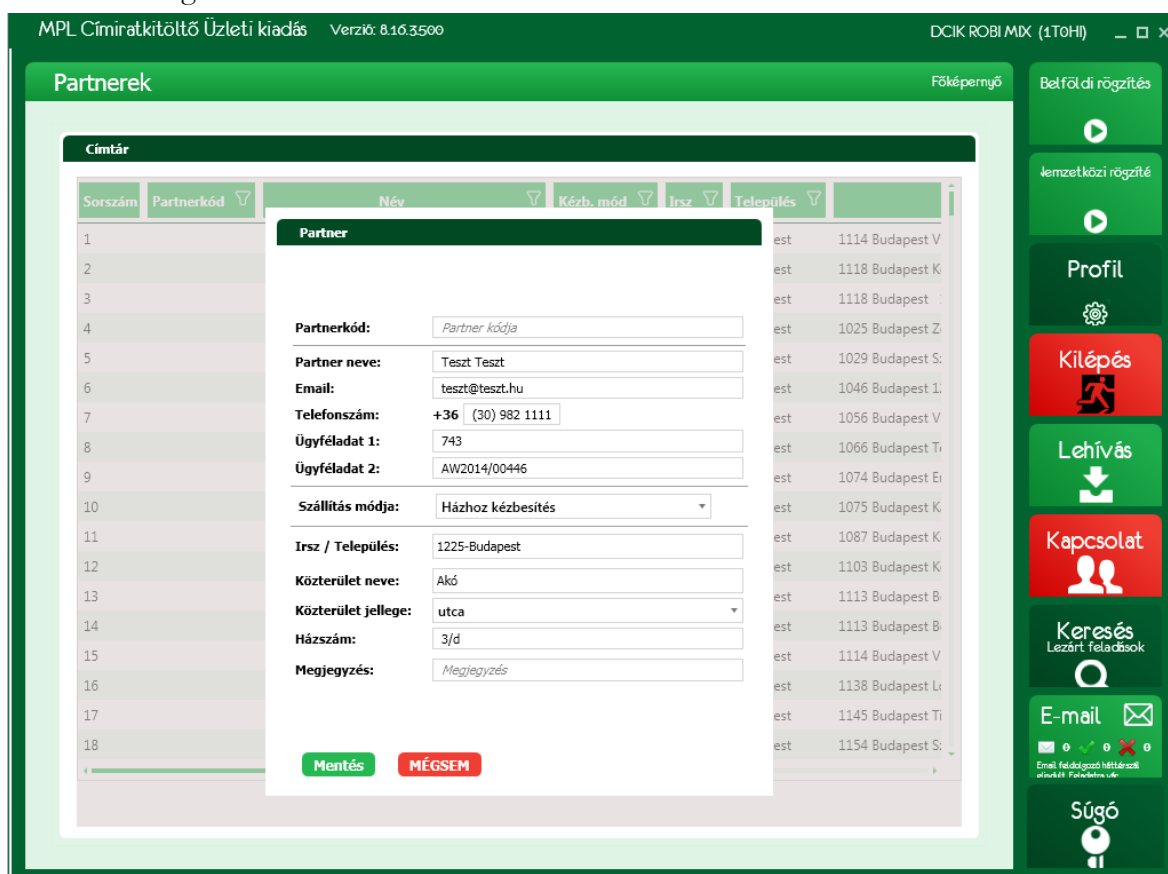

66. ábra: Új belföldi partner felvétele

8.2 Új Nemzetközi partner felvétele

Töltse ki a címrögzítő űrlapot. A kötelezően kitöltendő mezők piros kerettel jelennek meg, amíg nem kerülnek feltöltésre.

1. Adja meg a partnerkódot, amivel később a partnerre hivatkozhat. A mező üresen is hagyható.
2. Adja meg a partner nevét (maximum 120 karakter).
3. Adja meg a a Cég megnevezését (opcionális maximum 120 karakter)

4. Adja meg a partner opcionális elérhetőségeit, adatait.
5. Adja meg az országot.
6. Adja meg az irányítószámot.
7. Adja meg a cím adatait.
8. Adja meg az opcionális megjegyzés szövegét.
9. A mentés gombbal mentse címet.

MPL Címraktöltő Üzleti kiadás Verzió: 8.16.3500 DCIK ROBI MIX (1T0H) Főképernyő

Nemzetközi Partnerek Belföldi rögzítés

Címtár Nemzetközi rögzítés

Sorszám	Partnerkód	Partner	Irsz	Település
1			11111	Bukarest
2			11111	Dublin
3			11111	Wien
4			11111	Wien
5			11111	Prague
6			2222	Amsterdam
7			2222	Berlin
8			0	gjhg
9			0	gjhg
10			111111111	Bécs
11			11111	Prague

Partner

Partnerkód:

Partner neve:

Cég megnevezése:

Email:

Telefonszám: +

Fax: +

Ügyféladat 1:

Ügyféladat 2:

Országok:

Irsz / Település:

Cím:

Megjegyzés:

Profil

Kilépés

Lehívás

Kapcsolat

Keresés
Lezárt feladatok

E-mail
E-mail feladatok háttérben
Előnézet: Feladatok

Súgó

67. ábra: Új nemzetközi partner felvitele

8.3 Partner adat export/import

A címraktöltő alkalmazás belföldi és nemzetközi partner cím törzse exportálható, illetve külső forrásból származó címadatok importálhatók.

A funkció *.csv, *.xls, *.xml és *.xlsx állományok importálását és az ezekbe történő exportálást támogatja.

MPL Címraktöltő Üzleti kiadás Verzió: 8.16.3500 DCIK ROBI MIX (1T0HI)

Nemzetközi Partnerek

Főképernyő

Belföldi rögzítés

Lezárított

Profil

Kilépés

Lehívás

Kapcsolat

Keresés
Lezárt Feladatok

E-mail

Súgó

Címtár

Sorszám	Partnerkód	Név	Cég megnevezése	OrszágKód	Irsz	Település
1		NEMZETKÖZI CÍMZETT	NEMZETKÖZI MINTA KFT.	PT	11111	Bukarest
2					11111	Dublin
3					11111	Wien
4					11111	Wien
5					11111	Prague
6					2222	Amsterdam
7					2222	Berlin
8					0	gjhg
9					0	gjhg
10					111111111	Bécs
11					11111	Prague

Partnertörzs export - import

Művelet: Export Import

Fájlnév megadása: Tallózás

Állomány szerkezet Start Vissza

68. ábra: Partner export/import

Fejléc nélküli import esetén meg kell adni a mezők sorrendjét, az **Állomány szerkezet** nyomógomb megnyomására megjelenő képernyőn.

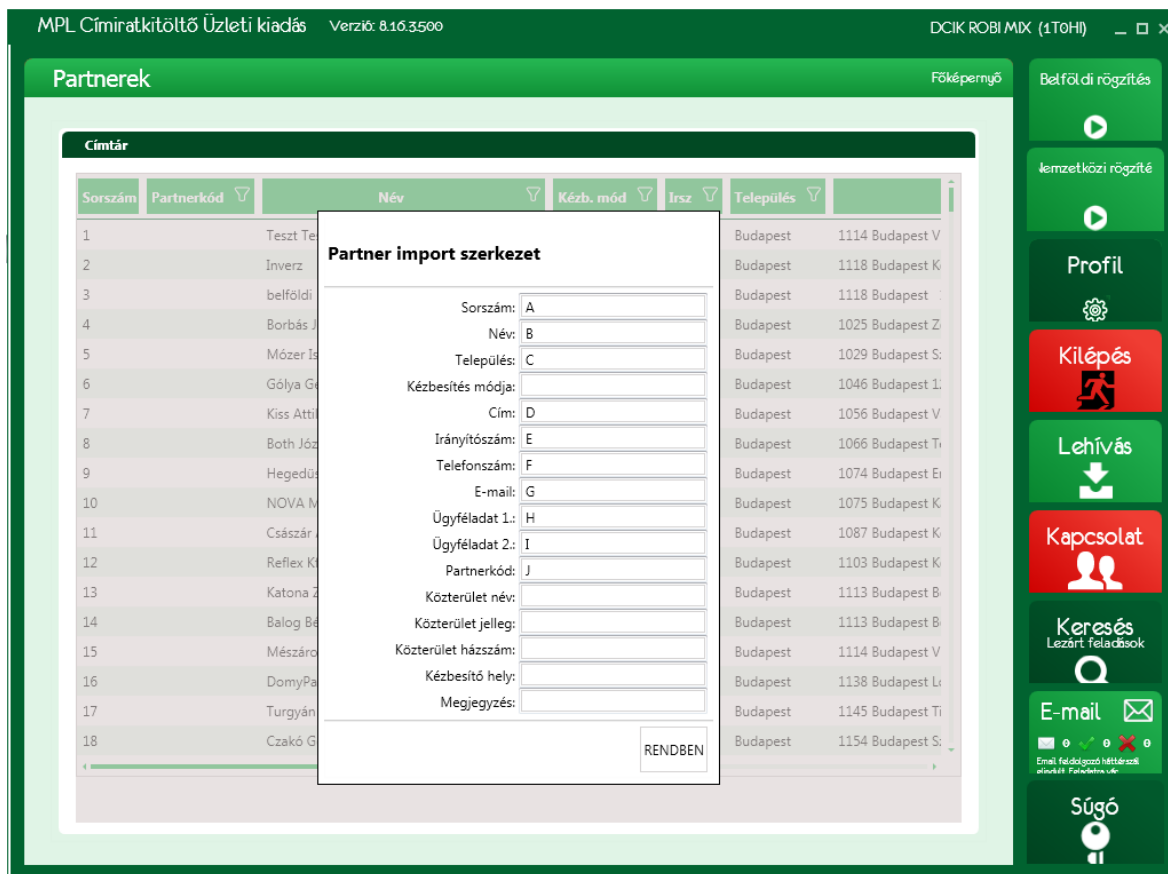

69. ábra: Belföldi partner import szerkezet megadása

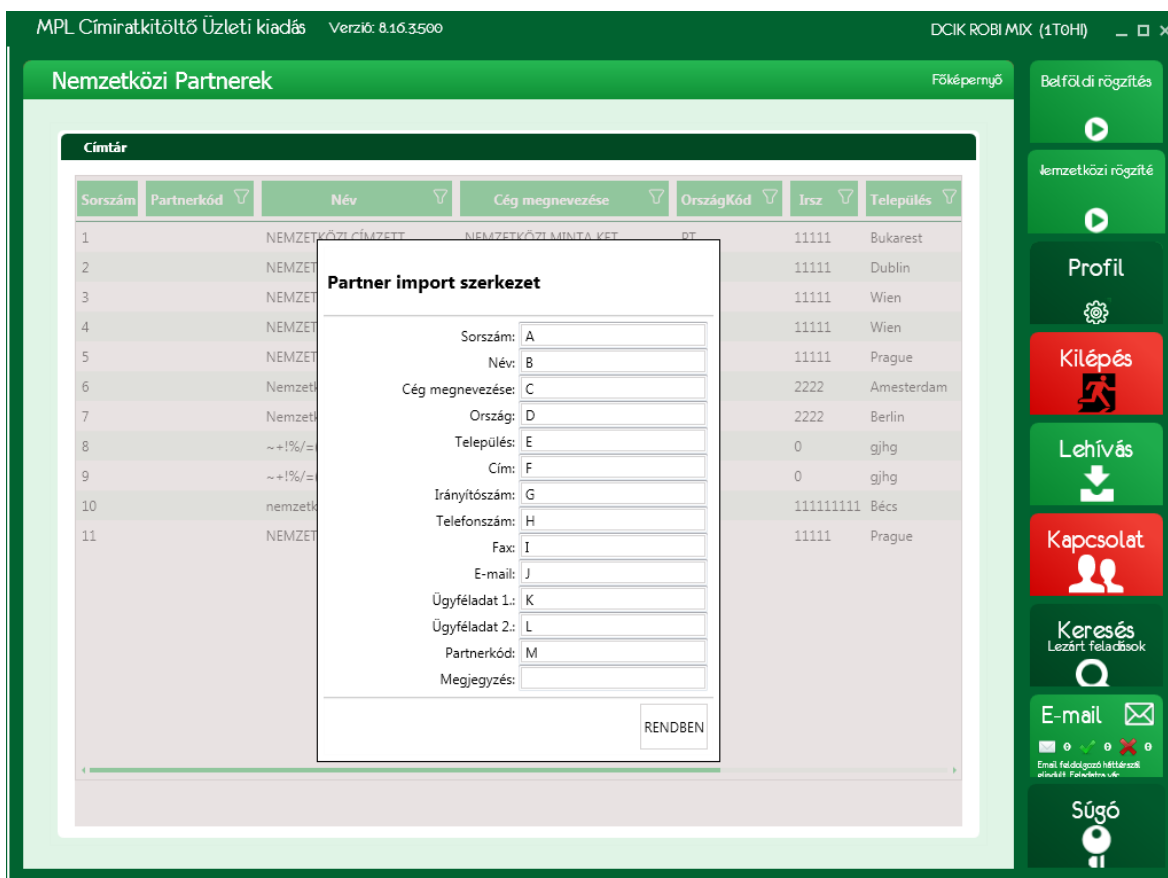

1. 70. ábra: Belföldi partner import szerkezet megadása

Importálás esetén, ha *.csv, *.xls, vagy *.xlsx állományt importál, és az állomány első sora nem tartalmazza a szükséges fejléctet, akkor adja meg, hogy az egyes adatok melyik oszlopban található.

A mezők összerendelésére *.xml állomány esetén nincs szükség, ugyanis ott a formátum kötött.

Az importálásnál és az exportálásnál is a következő táblázat szerint kell az adatokat a fájlban tartalmaznia (belföldi/MPL partner esetén):

#	Mező neve (hossz: min-max)	Tartalma	Kötelező importnál?
A	sorszam (1-5)	Egyedi egyesével növekvő sorszám.	Nem
B	nev (3-60)	Partner neve	Igen
C	telepules (3-35)	Település	Igen
D	kezesitesi_mod (2)	PM - Postán maradó HA - Háznál kézbe. PP - Postapont RA - Raklapos CS - Csomagautomata	Igen
E	irsz (4)	Irányítószám	Igen
F	telefonszam (9-10)	Telefonszám	Nem
G	email (5-128)	E-mail	Nem
H	ugyfeladat_1 (40)	Tetszőleges ügyfeladat.	Nem
I	ugyfeladat_2 (40)	Tetszőleges ügyfeladat.	Nem
J	partnerkod (16)	Egyedi partner azonosító	Nem
K	kozterulet_nev (80)	Közterület neve	Nem
L	kozterulet_jelleg (80)	Közterület jellege	Nem
M	kozterulet_hsz (30)	Házszám	Igen
N	kezesito_hely	Kézbesítőhely megnevezése törzsadat alapján az alábbi esetekben: <ul style="list-style-type: none"> • Postán maradó • Postapont • Csomagautomata 	Nem
O	megjegyzes	Tetszőleges megjegyzés	Nem

Nemzetközi partner állomány:

#	Mező neve (hossz: min-max)	Tartalma	Kötelező importnál?
A	sorszam (1-5)	Egyedi egyesével növekvő sorszám.	Nem
B	nev (3-120)	Partner neve	Igen
C	szervezetnev	Cég megnevezése	Nem
D	orszagkod	Országkód	Nem
E	telepules (1-64)	Település	Igen
F	irsz (1-10)	Irányítószám	Igen
G	telefonszam (32)	Telefonszám	Nem
H	fax(32)	Fax	Nem
I	email (60)	E-mail	Nem
J	ugyfeladat_1 (40)	Tetszőleges ügyfeladat.	Nem
K	ugyfeladat_2 (40)	Tetszőleges ügyfeladat.	Nem
L	partnerkod (16)	Egyedi partner azonosító	Nem
M	kozterulet_nev (80)	Közterület neve	Igen
N	kozterulet_jelleg (80)	Közterület jellege	Nem

#	Mező neve (hossz: min-max)	Tartalma	Kötelező importnál?
O	kozterulet_hsz (30)	Házzszám	Igen
P	megjegyzes	Tetszőleges megjegyzés	Nem

Ha a Partnertörzs építés funkció bekapcsolásra került az alapbeállítások karbantartása funkcióban, akkor minden kézzel vagy küldemény import során bevitt feladó és címzett adat elmentésre kerül a címtárba. A funkció kikapcsolása mellett a bevitt adatok nem kerülnek mentésre.

9 Kapcsolat

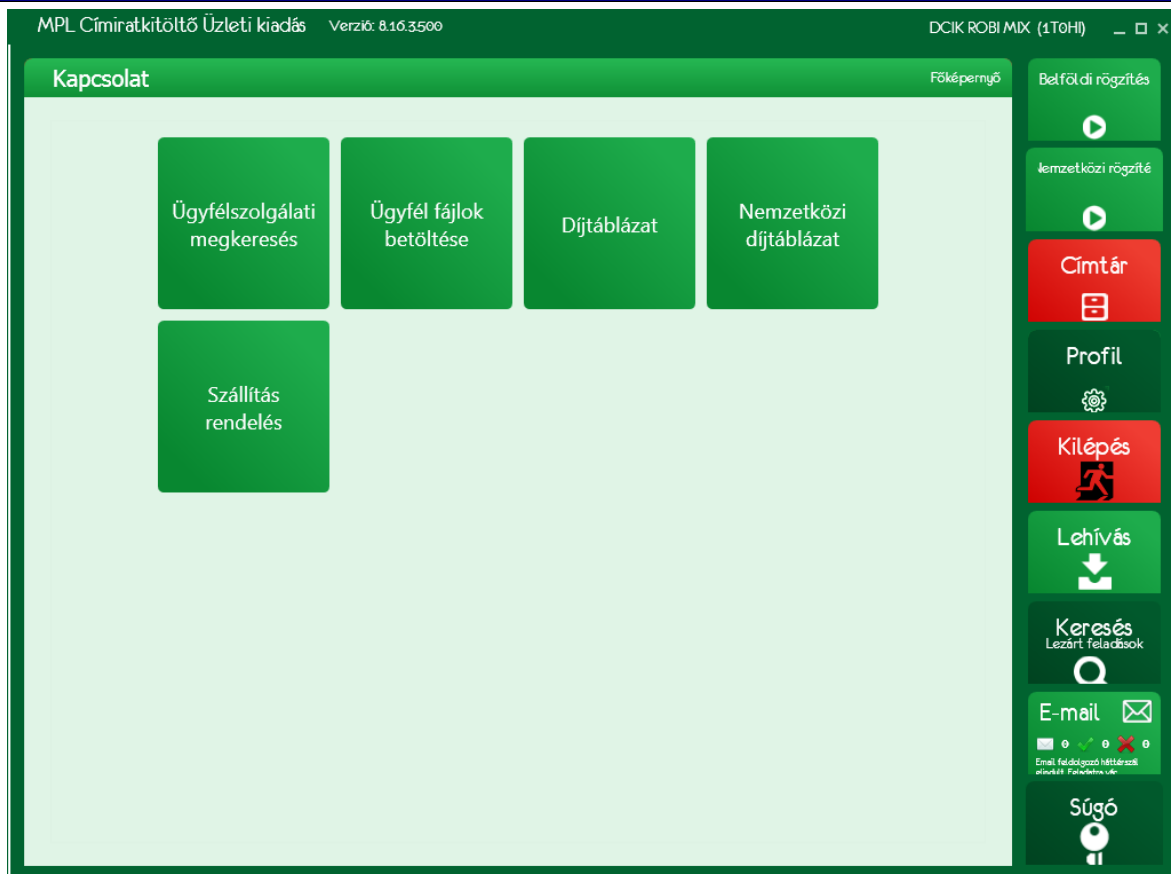

71. ábra: Kapcsolat menü

9.1 Ügyfélszolgálati megkeresés

Ha elektronikus levélben szeretne kapcsolatba lépni az ügyfélszolgálattal, akkor indítsa az Ügyfélszolgálati megkeresés funkciót.

Az üzenet szövege mezőben fogalmazza meg problémáját.

A RENDBEN nyomógomb megnyomására az e-mail elküldésre kerül.

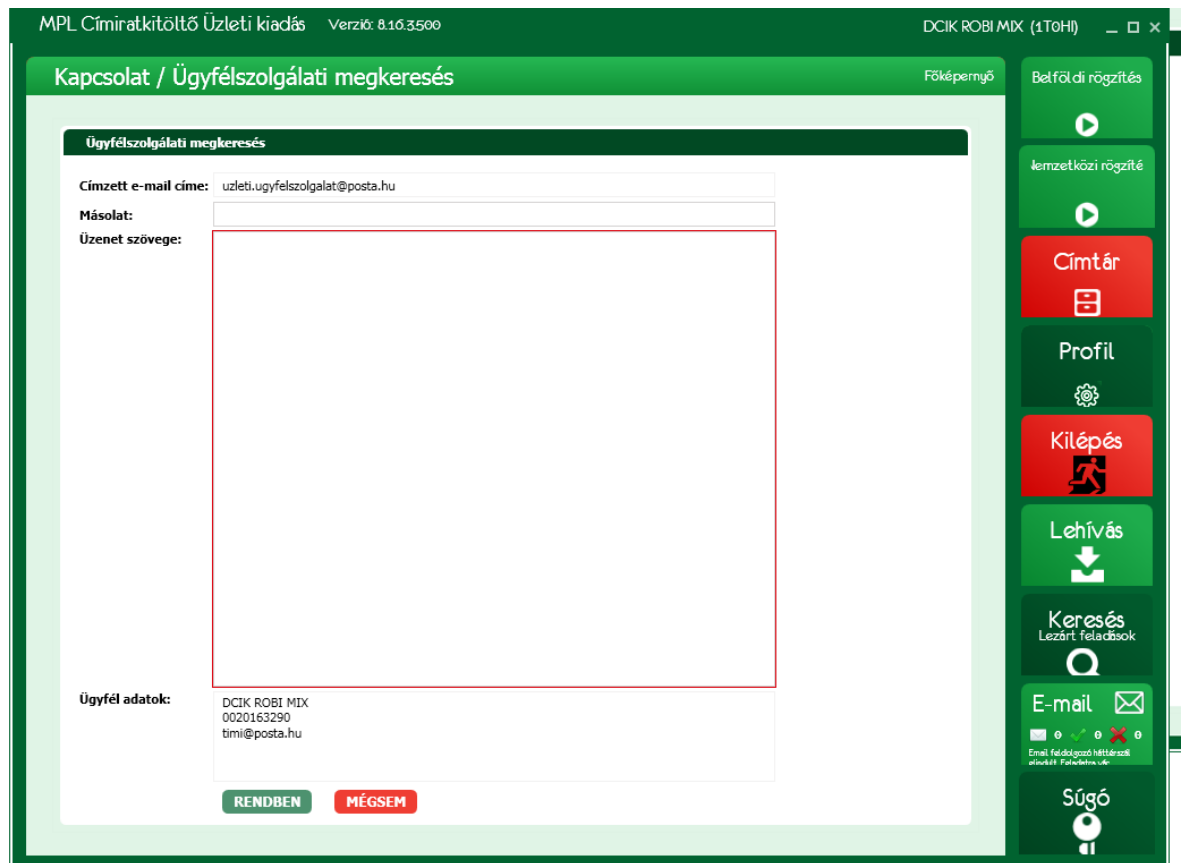

72. ábra: Kapcsolat – Ügyfélszolgálati megkeresés

9.2 Ügyfél fájlok betöltése

A funkció indításakor az alkalmazás listázza az utolsó 365 nap összes ügyfélfájl betöltésének adatait, amik a bejelentkezéskor megadott vevőre vonatkoznak.

Ha van internet kapcsolat, akkor a címzés támogató törzsadatok, az ügyfél fájlban tárolt adatok, illetve maga az alkalmazás is automatizáltan időről időre frissítésre kerülnek. Ha nincs internet kapcsolat, akkor a **FRISSÍTÉS HELYI KÖNYVTÁRBÓL** nyomógombbal tudja off-line módon elvégezni a lokális törzsadatok frissítését.

Ha valamilyen oknál fogva manuálisan akarja elvégezni a lokális törzsadatok on-line frissítését, akkor azt a **FRISSÍTÉS ADATKÖZPONTBÓL** nyomógombbal teheti meg.

Ha nem rendelkezik aktív internet kapcsolattal, akkor az adathordozón kapott állományokat másolja egy könyvtárba és indítsa el a **FRISSÍTÉS HELYI KÖNYVTÁRBÓL** nyomógombbal a frissítést.

Ha nem rendelkezik aktív internet kapcsolattal, akkor a **FRISSÍTÉS ADATKÖZPONTBÓL** nyomógombbal indítsa el a frissítést. A képernyőn nyomon követheti a frissítés menetét.

MPL Címraköltő Üzleti kiadás Verzió: 8.16.3500 DCIK ROBI MIX (1T0HI)

Kapcsolat

Főképernyő

Belföldi rögzítés

Internethívás rögzítés

Címtár

Profil

Kilépés

Lehívás

Keresés
Lezárt Feladatok

E-mail

Súgó

Betöltött ügyfél fájlok

Oszlop fejléc megfogása és lehelyezése ide, hogy az oszlop szerint történjen a csoportosítás

Előállítás dátuma	Betöltés dátuma	Törzsadatok	Fájlnév
2016. 09. 20.	2016. 09. 27. 14:52:11	Címadatok	CIK_0020163290_1T0HI_201609200901095921.u
2016. 09. 20.	2016. 09. 27. 14:52:19	Díjadatok, Ragszám tartomány, Ügyfél adatok	CIK_0020163290_1T0HI_201609200901095921.u
2018. 12. 31.	2016. 09. 27. 15:30:16	Címadatok	CIK_0000000001_MINTA_201609261001570141.

Címadatbázis frissítésének dátuma: 2016. 09. 27.

Folyamatban levő letöltések

Nincs letöltés folyamatban.

FRISSÍTÉS HELYI KÖNYVTÁRBÓL FRISSÍTÉS ADATKÖZPONTBÓL VISSZA

73. ábra: Kapcsolat – Ügyfél fájlok betöltése

9.3 Díjtáblázat (MPL csomagok esetén)

A funkció segítségével megtekintheti a kiválasztott megállapodás, megadott napon érvényes ÁFÁ-val növelt MPL csomagok díjait.

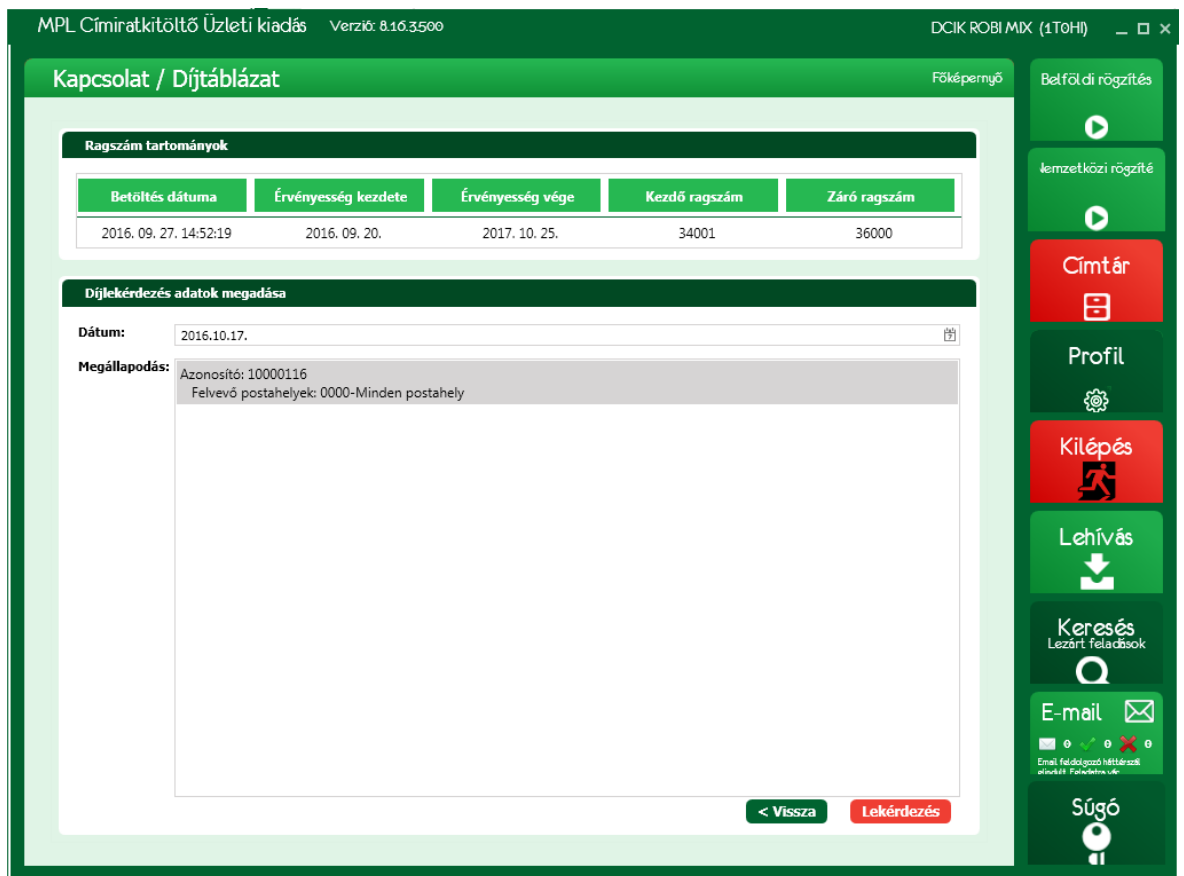

74. ábra: Kapcsolat - Díjtáblázat

A lekérdezett díjak az alábbi struktúrájú képernyőn jelennek meg.

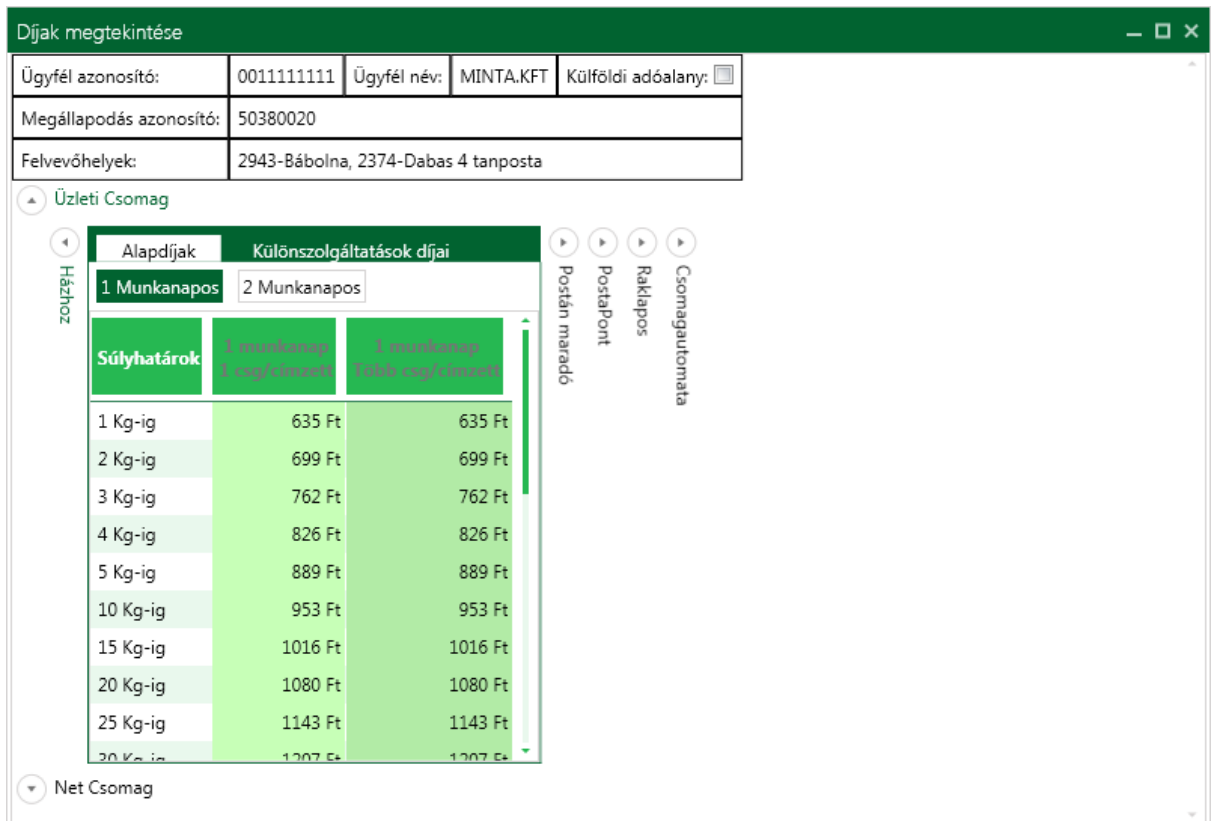

75. ábra: Díjak megtekintése

A díjak az alábbi szempontok szerint bontva kerülnek megjelenítésre. A díjtáblázat részletei a szempontokhoz rendelt aktiváló elemeken történő kattintással jeleníthetők meg, illetve rejtethetők el.

Szolgáltatások:

- Üzleti Csomag
- Net Csomag

Kézbesítési mód:

- Házhoz
- Postán maradó
- PostaPont
- Raklapos
- Csomagautomata

Díj összetevő:

- Alapdíjak
- Különszolgáltatások díjai

Időgarancia:

- 1 Munkanapos
- 2 Munkanapos

Az egyes súlyhatárokhoz tartozó alapdíjak két oszlopban jelennek meg:

- 1 csg/címhely
- Több csg/címhely

9.4 Nemzetközi díjtáblázat

A funkció segítségével megtekintheti a kiválasztott megállapodás, megadott napon érvényes ÁFA-val növelt nemzetközi küldemények díjait.

MPL Címraktöltő Üzleti kiadás Verzió: 8.16.3500 DCIK ROBI MIX (1T0H) — □ ×

Kapcsolat / Nemzetközi díjtáblázat Főképernyő Belföldi rögzítés

Ragszám tartományok

Betöltés dátuma	Érvényesség kezdete	Érvényesség vége	Kezdő ragszám	Záró ragszám
2016. 09. 27. 14:52:19	2016. 09. 20.	2017. 10. 25.	160501	162500

Díjlekérdezés adatok megadása

Dátum: 2016.10.17.

Megállapodás: Azonosító: 10000117
Felvevő postahelyek: 0000-Minden postahely

< Vissza Lekérdezés

Belföldi rögzítés
Nemzetközi rögzítés
Címtár
Profil
Kilépés
Lehívás
Keresés
Lezárt Tételsorok
E-mail
Súgó

76. ábra: Nemzetközi küldemény díjlekérdezés

Nemzetközi díjtáblázat

Ügyfél azonosító:	0000000001	Ügyfél név:	MINTA KFT.	Külföldi adóalany <input type="checkbox"/>
Megállapodás azonosító:	00000003			
Felvehőhelyek:	0000-Minden postahely			

EMS

Alapdíj	Különszolgáltatások
Súlyhatár	Alapdíj
0,25 kg	6295 Ft
0,5 kg	6415 Ft
1 kg	6665 Ft
1,5 kg	7060 Ft
2 kg	7335 Ft
3 kg	13750 Ft
4 kg	14660 Ft
5 kg	15735 Ft
6 kg	16950 Ft
7 kg	17870 Ft

Zóna 1 - PRINT
 Zóna 1 - PACK
 Zóna 2 - PRINT
 Zóna 2 - PACK
 Zóna 3 - PRINT
 Zóna 3 - PACK
 Zóna 4 - PRINT
 Zóna 4 - PACK
 Zóna 5 - PRINT
 Zóna 5 - PACK
 Zóna 6 - PRINT
 Zóna 6 - PACK

Európa+ csomag
 Nemzetközi csomag
 Nemzetközi elsőbbségi csomag
 MPL Europe Standard

77. ábra: Nemzetközi küldemény díjak részletezése

A díjak az alábbi szempontok szerint bontva kerülnek megjelenítésre. A díjtáblázat részletei a szempontokhoz rendelt aktiváló elemeken történő kattintással jeleníthetők meg, illetve rejtethők el.

Szolgáltatások:

- EMS
- Európa+ csomag
- Nemzetközi csomag
- Nemzetközi elsőbbségi csomag
- MPL Europe Standard

Zónák: (EMS esetén a zóna bontásra kerül még a küldemény típus (PRINT/PACK) szerint.)

Díj összetevő:

- Alapdíjak
- Különszolgáltatások díjai

9.5 Szállítás rendelés

A funkcióban a kezelőnek lehetősége van lezárt jegyzéktől független szállítás megrendelés küldésére MPL csomagok esetében. A **Kapcsolat** képernyőn lévő **Szállítás rendelés** nyomógomb megnyomására megjelenik a **Szállítás rendelés (1/2)** képernyő.

MPL Címrakítöltő Üzleti kiadás Verzió: 8.16.3500 DCIK ROBI MIX (1T0HI)

Szállítás rendelés (1/2)

Főképernyő

Művelet

Előrejelzés
 Megrendelés

Átvétel

Felvehetőhely: Bérhol felvehető (10000116)

Átvétel dátuma: 2016.10.17.

Átvétel időpontja: 10:00 - 12:00

Mennyiség

Várható mennyiség (40 kg alatti):	0 db
Várható mennyiség (40 kg feletti):	0 db
Várható mennyiség (raklapos áruk):	0 db
Raklap alapterület meghaladó raklapok száma:	0 db
Raklapcserere vonatkozó igény:	0 db
Egyedi kezelésű küldemény:	0 db
Éjszakai kézbesítésű küldemény:	0 db
Extra kezelésű küldemény:	0 db
Megjegyzés:	<input type="text"/>

TOVÁBB > MÉGSE

Belföldi rögzítés
Külföldi rögzítés
Címtár
Profil
Kilépés
Lehívás
Keresés
Lezárt Feladatok
E-mail
Súgó

78. ábra: Szállítás megrendelés 1/2

A funkcióban csak megrendelés rögzíthető, előrejelzés nem. A küldemények mennyiségét manuálisan kell a kezelőnek rögzítenie.

MPL Címrakítöltő Üzleti kiadás Verzió: 8.16.3500 DCIK ROBI MIX (1T0HI)

Szállítás rendelés (2/2)

Főképernyő

Feladó adatok

Név: Teszt Teszt

Csomagok átvételének helye:

E-mail cím:

Beszállítást végző postahely:

Kapcsolattartó adatok

Név: Teszt Teszt

Telefon: (1) 111 1111

Email

Feladó: timi@posta.hu

Címzett e-mail címe: szallitasrendeles@posta.hu

Másolat:

< VISSZA KÜLDÉS MÉGSE

Belföldi rögzítés
Külföldi rögzítés
Címtár
Profil
Kilépés
Lehívás
Keresés
Lezárt Feladatok
E-mail
Súgó

79. ábra: Szállítás megrendelés 2/2

A **Küldés** nyomógomb megnyomásakor a rögzített adatok e-mailben továbbításra kerülnek a megfelelő postai címre.

10 E-mail

Működő Internet kapcsolat esetén, a megadott email címre /e-mail küldés beállítása funkcióban/ kerülnek elküldésre a rögzített adatok pl. szállítás előrejelzés.

E-mail küldés folyamata az alábbi esetekben indul el:

- Szállítás előrejelzés
- Szállítás megrendelés
- Címirat
- EFJ
- Tájékoztató e-mail
- Ügyfélrendelkezés
- Hibajelzés
- Ügyfélszolgálati megkeresés.

E-mail küldés esetén a háttérben futó feldolgozás az ütemezésre kerülő e-maileket elküldi a megadott e-mail cím(ek)re. A háttérfolyamatról, illetve az e-mailek státuszáról információ a főképernyőn elérhető E-mail csempén, illetve arra kattintva az „E-mail” ablakban kerülnek megjelenítésre.

A levelek küldése a háttérben automatikusan történik az ablak megjelenítésétől függetlenül.

Az „E-mail” ablakban az alábbi csoportosításban jeleníthetők meg az e-mail-ek:

- Folyamatban lévő e-mail-ek (boríték ikon)
- Elküldött e-mail-ek (zöld pipa ikon)
- Hibás e-mail-ek (piros X ikon)

A kurzorral az ikonok feletti.... jelzésre pozícionálva az elválasztó sáv felhúzható. Ekkor az ikonok mellett a megnevezésük is megjelenik.

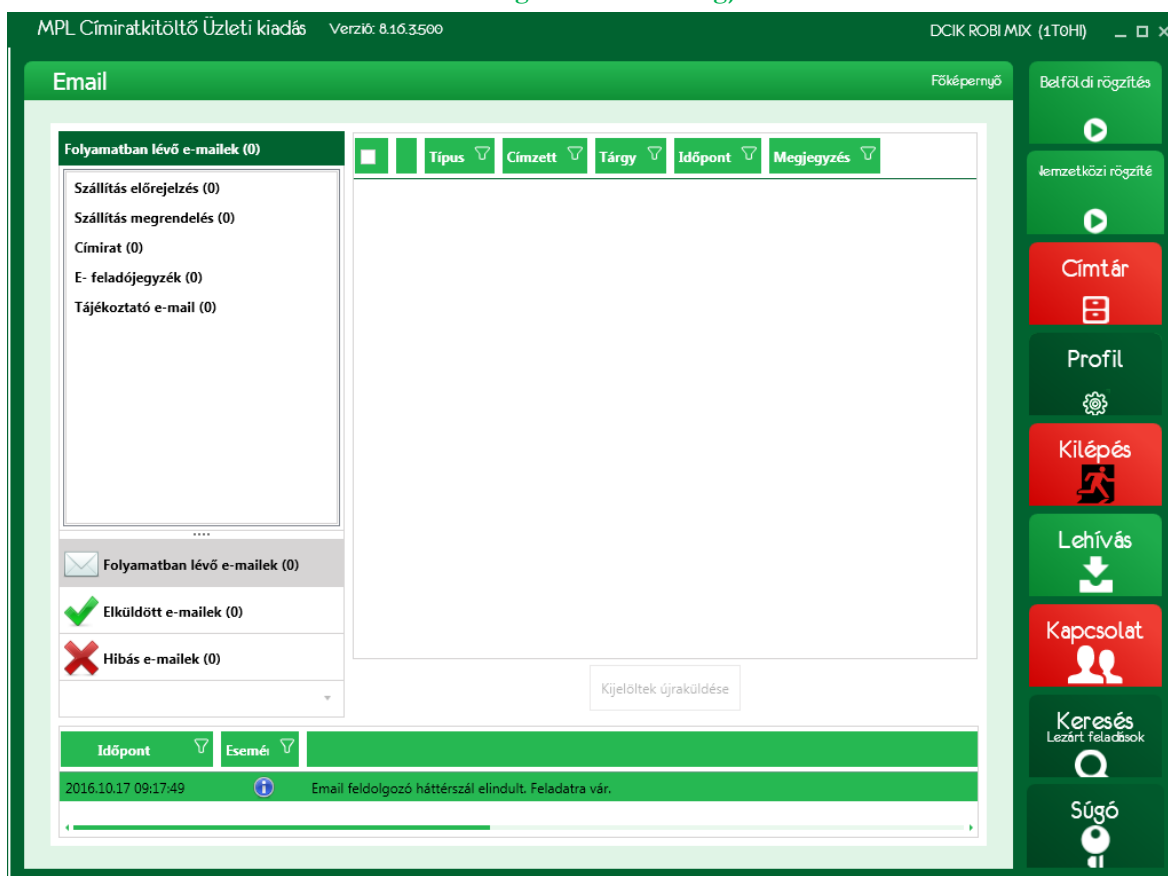

80. ábra: E-mail üres képernyő

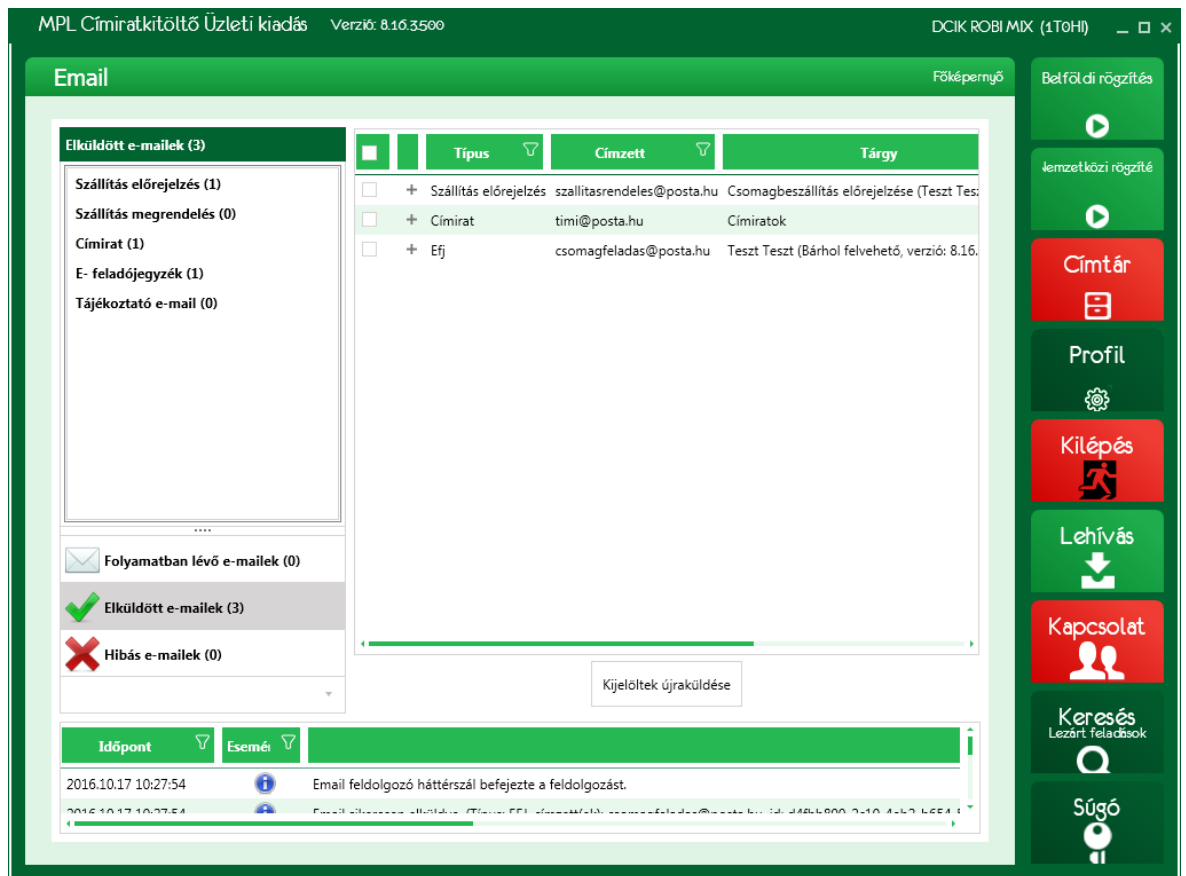

81. ábra: E-mail - adatokkal

A kiválasztott csoportokon belül megjelenítésre kerülnek az e-mailek a hívófunkció szerinti bontásban:

- Szállítás előrejelzés
- Szállítás megrendelés
- Címirat
- E-feladójegyzék
- Tájékoztató e-mail (ügyfélrendelkezés, ügyfélszolgálati megkeresés)

Erre kattintva, a jobb oldali ablakban egy listában megjelennek a kiválasztott hívófunkcióra vonatkozó e-mail-ek részletes információi táblázatos formában:

- Típus
- Címzett
- Tárgy
- Időpont
- Megjegyzés

A képernyő alján a napló üzenetek jelennek meg.

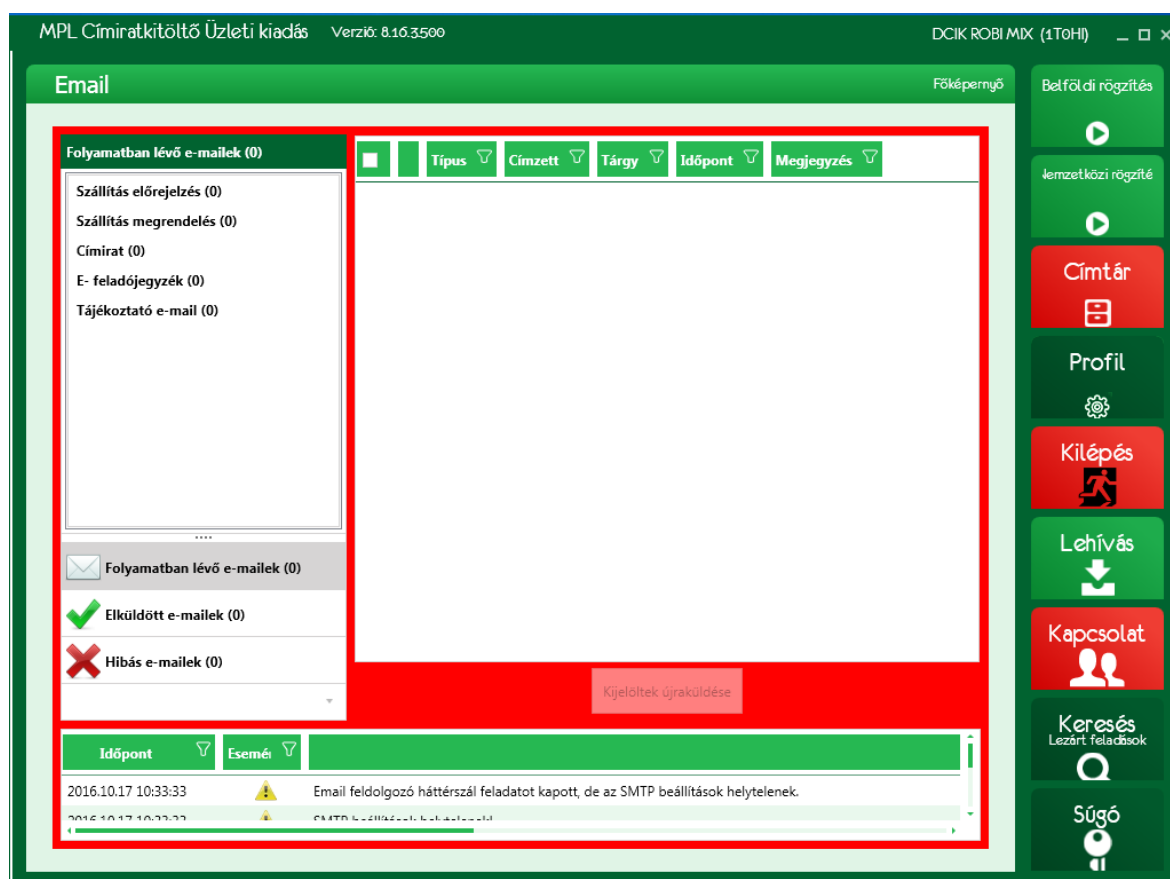

82. ábra: Helytelen SMTP beállítás

Ha a helytelen az SMTP beállítása, akkor az alkalmazás ezt piros kerettel jelzi.

A listában szereplő kijelölt e-mailek újra elküldhetők a „Kijelöltek újraküldése” gomb megnyomásával. Hibás e-mail a kijelöltek újraküldésével a listából eltűnik, és átkerül a folyamatban lévő email-hez, majd az elküldött email-ek darabszámát növeli.

Az E-mail küldés ablak bezárásakor a küldés folyamata nem szakad meg.

Függőben lévő vagy hibás e-mail küldés esetén a program bezárásakor figyelmeztető üzenet kerül megjelenítésre. Az alkalmazás bezárása esetén az e-mailek listája törlésre kerül.

E-mail küldés beállítás hiánya esetén az E-mail küldés csempén jelzésre kerül, hogy az e-mail küldés alapbeállításai (SMTP szerver, port, azonosítás)hiányoznak. Ebben az esetben a csempére kattintva a felugró ablakban szükséges az adatok megadása. Az adatok megadása után a hibás e-mail-ek újraküldésre kerülnek.

Hibás SMTP esetén e-mail küldés nem történik meg. Az e-mailek hibás státusszal kerülnek a listában megjelenítésre. Amíg az adatkapcsolat helyre nem áll e-mail küldés nem történik. Az adatkapcsolat helyreállítása után a hibás e-mail-eket kézzel kell újraküldeni.

11 Kilépés

A csempe megnyomására az alkalmazás bezárásra kerül.

12 Lehívás

A Lehívás csempe kiválasztásával lehívásos csomagok rögzíthetők egy külön jegyzékre.

Akkor jogosult a funkció használatára, ha van olyan megállapodása, amelyhez a lehívásos különszolgáltatás érvényes díjjal rendelkezik. (Több db/címzett díjazás esetén a lehívás díja, csak a vezércsomagra kerül felszámításra.) Ha nincs ilyen megállapodása, akkor a csempe kiválasztásakor hibaüzenet jelenik meg.

A lehívásos küldeményeket tartalmazó jegyzék elkülönül a normál rögzítés funkcióban rögzített jegyzéktől. Ilyen módon az alkalmazásban egyszerre két nyitott jegyzék lehet, egy lehívásos és egy normál.

A lehívásos jegyzéken a küldemények ugyanúgy rögzíthetők, mint normál jegyzék esetén.

MEGJEGYZÉS:

Eltérés a Rögzítéstől, hogy a szállítással kapcsolatos teendők esetén NEM választható ki a „Rendszeres beszállítás eltérő mennyiség előrejelzése” lehívás esetén.

13 Keresés

A **Keresés** funkció elindítását követően a kezelő a megjelenő menüből kiválaszthatja a számára megfelelő funkciót.

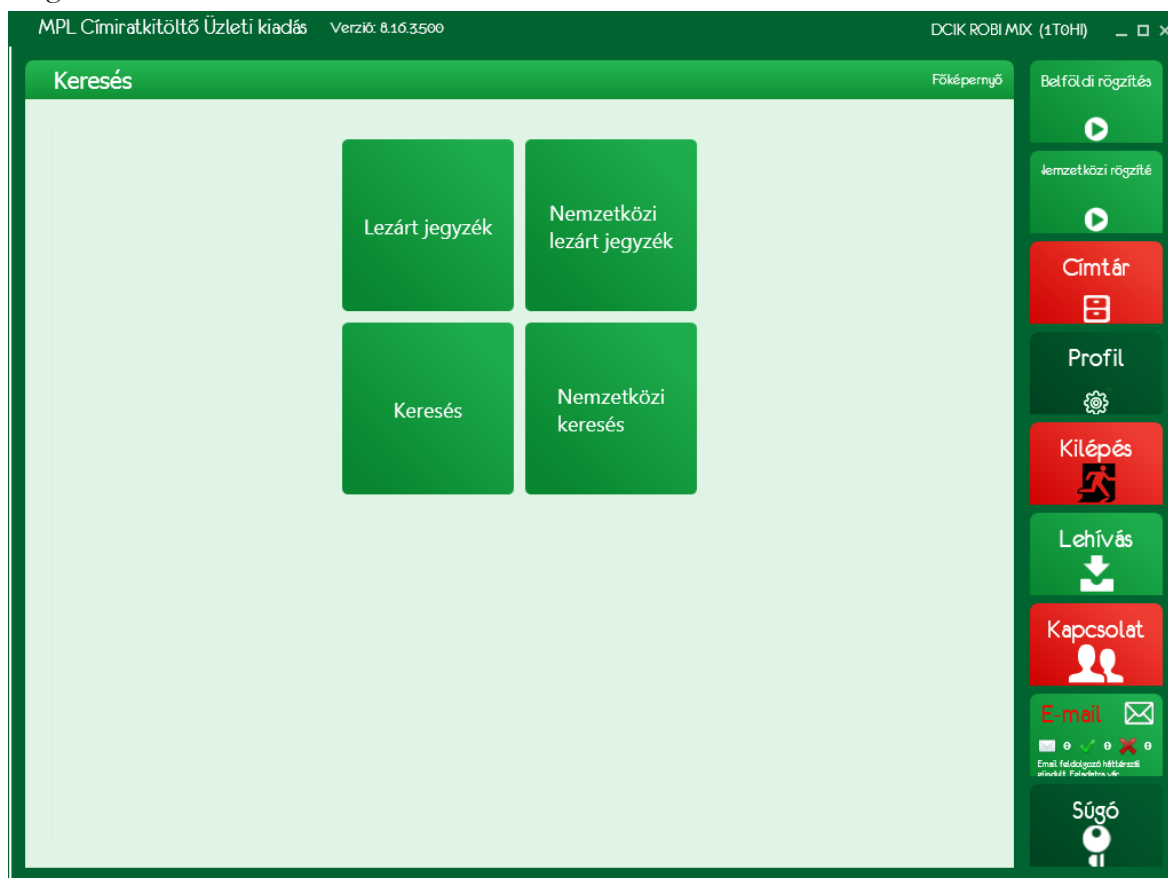

83. ábra: Keresés menü

13.1 Lezárt jegyzék

A funkció az MPL csomaghoz kapcsolódó lezárt jegyzékeket jeleníti meg egy táblázatban.

MPL Címratköltő Üzleti kiadás Verzió: 8.16.3500 DCIK ROBI MIX (1T0H1)

Keresés Főképernyő

Lezárt feladójegyzékek

Oszlop fejléc megfogása és lehelyezése ide, hogy az oszlop szerint történjen a csoportosítás

	Nyitás időpontja	Zárás időpontja	Feladás dátuma	Név	Felvevő hely	Feladó	Küld. száma
+	2016.09.28 09:37:34	2016.09.28 09:39:47	2016.09.28	Bárhol felvehető	Inverz	4	
+	2016.09.28 09:41:18	2016.09.28 09:42:01	2016.09.28	Bárhol felvehető	Inverz	4	
+	2016.09.28 09:41:17	2016.09.28 09:44:45	2016.09.28	Bárhol felvehető	Inverz	9	
+	2016.09.28 09:54:35	2016.09.28 09:55:07	2016.09.28	Bárhol felvehető	Inverz	1	
+	2016.09.28 09:55:43	2016.09.28 09:56:18	2016.09.28	Bárhol felvehető	Inverz	1	
+	2016.10.17 09:33:24	2016.10.17 10:26:35	2016.10.17	Bárhol felvehető	Teszt Teszt	5	
+	2016.10.17 10:27:07	2016.10.17 10:27:50	2016.10.17	Bárhol felvehető	Teszt Teszt	4	

KÜLDEMÉNYEK E-feladójegyzék Tájékoztató e-mail küldése Jegyzék nyomtatása SZÁLLÍTÁS VISSZA

Belföldi rögzítés
Nemzetközi rögzítés
Címtár
Profil
Kilépés
Lehívás
Kapcsolat
E-mail
Súgó

84. ábra: Keresés – Lezárt feladójegyzék

A kiválasztott jegyzékre az alábbi műveletek érvényesek:

- Szállítás rendelés
- E-feladójegyzék
- Tájékoztató e-mail küldése
- Jegyzék nyomtatása
- Küldemények
 - Export
 - Csoportos kijelölés / Kijelölés feloldás
 - Ügyfél rendelkezés
 - Küldés/Nyomtatás
 - A küldemény azonosító nyomkövetési linkként funkcionál

13.2 Nemzetközi lezárt jegyzék

A funkció a Nemzetközi küldeményekhez kapcsolódó lezárt jegyzékeket jeleníti meg egy táblázatban.

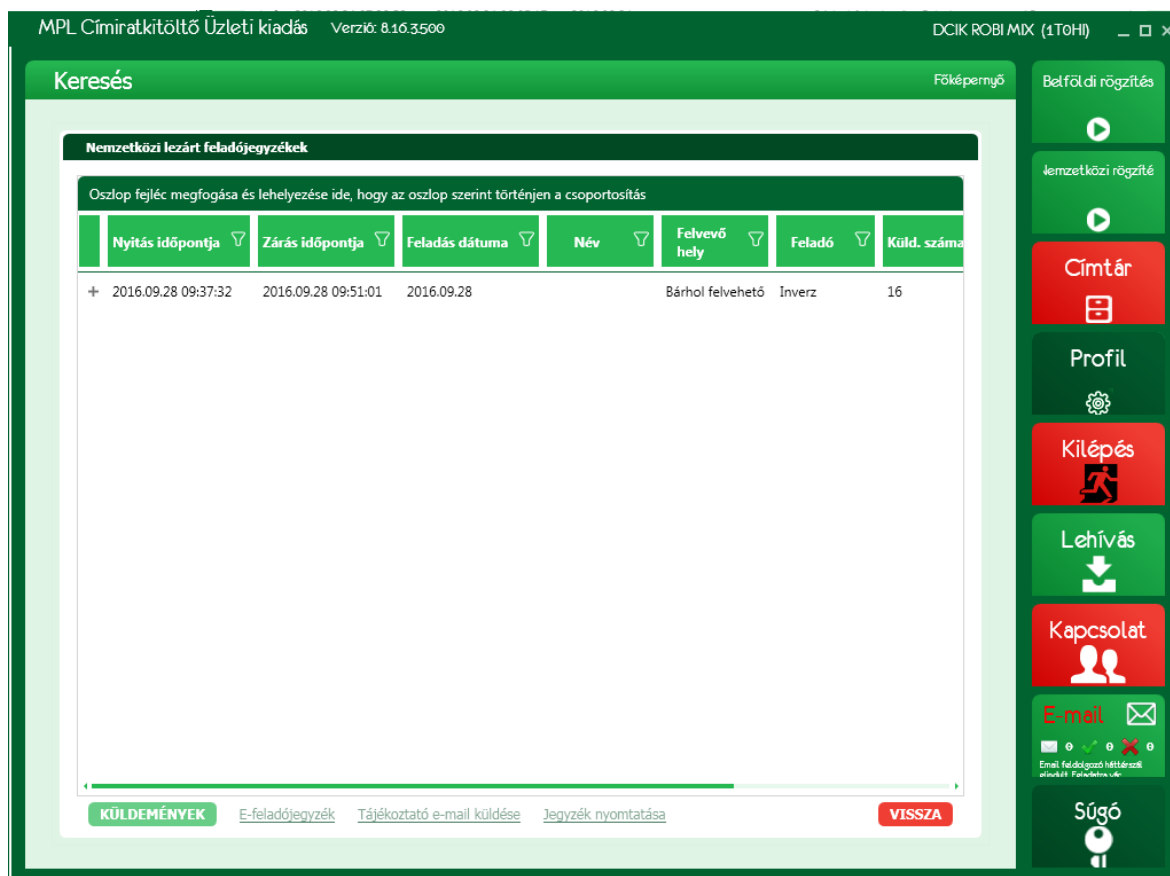

85. ábra: Keresés – Nemzetközi lezárt feladójegyzék

A kiválasztott jegyzékre az alábbi műveletek érvényesek:

- E-feladójegyzék
- Tájékoztató e-mail küldése
- Jegyzék nyomtatása
- Küldemények
 - Export
 - Csoportos kijelölés / Kijelölés feloldás
 - Küldés/Nyomtatás
 - A küldemény azonosító nyomkövetési linkként funkcionál

13.3 Keresés és Nemzetközi keresés

A **Keresés** funkcióban az MPL küldemények keresésére, a **Nemzetközi keresés** funkcióban a nemzetközi küldemények keresésére van lehetőség. A két funkció ugyanúgy működik ami az alábbiakban kerül részletezésre.

Egyszerű keresés esetén adja meg a keresendő szöveget és a dátum intervallumot. A találati listában azok a küldemények fognak megjelenni, amelyek a megadott kifejezést valamely kereshető mezőben tartalmazzák.

(A kereshető mezők felsorolása az összetett keresés választásakor látszik.)

MPL Címraktöltő Üzleti kiadás Verzió: 8.16.3500 DCIK ROBI MIX (1T0H1) Főképernyő

Keresés

Keresési feltételek

Egyszerű keresés
 Összetett keresés

Dátumtól: 2016.10.03.
Dátumig: 2016.10.17.

Egyszerű keresés

Keresett szöveg: *Kérjük ide írja a keresett szöveget, vagy hagyja üresen és az összes tételek megjelenítésre!*

KERESÉS

Oszlop fejléc megfogása és lehelyezése ide, hogy az oszlop szerint történjen a csoportosítás

Sorsz	Feladás dátum	Címzett neve	Címzett irsz.	Címhely	Tömeg	Alapdíj	Értéknylvánt
1	2016. 10. 17.	Teszt Teszt	1114	Budapest	5000 g	1080	0
2	2016. 10. 17.	Teszt Teszt	1114	Budapest	5000 g	1	0
3	2016. 10. 17.	Teszt Teszt	1114	Budapest	5000 g	1	0
4	2016. 10. 17.	Teszt Teszt	1114	Budapest	5000 g	1	0
5	2016. 10. 17.	Teszt Teszt	1114	Budapest	0 g	0	0
6	2016. 10. 17.	MINTA KÁROLY	1113	Budapest	2000 g	953	5225
7	2016. 10. 17.	MINTA KÁROLY	1113	Budapest	2000 g	1	5225
8	2016. 10. 17.	MINTA KÁROLY	1113	Budapest	2000 g	1	5225
9	2016. 10. 17.	MINTA BÉLA	1112	Budapest	2000 g	699	0

EXPORT [Ügyfél rendelkezés](#) **VISSZA**

Belföldi rögzítés
Jemzetközi rögzítés
Címtár
Profil
Kilépés
Lehívás
Kapcsolat
E-mail
Súgó

86. ábra: Keresés - Egyszerűsített

Összetett keresés esetén írja a keresendő szöveget a megfelelő mezőbe. Több mező is tartalmazhat keresendő kifejezést. A megadott feltételeknek egyszerre kell teljesülniük.

MPL Címraktöltő Üzleti kiadás Verzió: 8.16.3500 DCIK ROBI MIX (1T0H1) Főképernyő

Keresés

Keresési feltételek

Egyszerű keresés
 Összetett keresés

Dátumtól: 2016.10.03.
Dátumig: 2016.10.17.

Összetett keresés

Partnerkód: Ügyféladat 1.:
Név: Teszt Teszt Ügyféladat 2.:
Település: Telefonszám:
Közterület név: E-mail:
Ragszám: Jegyzéknév:

KERESÉS

Oszlop fejléc megfogása és lehelyezése ide, hogy az oszlop szerint történjen a csoportosítás

Sorsz	Feladás dátum	Címzett neve	Címzett irsz.	Címhely	Tömeg	Alapdíj	Értéknylvánt
1	2016. 10. 17.	Teszt Teszt	1114	Budapest	5000 g	1080	0
2	2016. 10. 17.	Teszt Teszt	1114	Budapest	5000 g	1	0
3	2016. 10. 17.	Teszt Teszt	1114	Budapest	5000 g	1	0
4	2016. 10. 17.	Teszt Teszt	1114	Budapest	5000 g	1	0
5	2016. 10. 17.	Teszt Teszt	1114	Budapest	0 g	0	0

EXPORT [Ügyfél rendelkezés](#) **VISSZA**

Belföldi rögzítés
Jemzetközi rögzítés
Címtár
Profil
Kilépés
Lehívás
Kapcsolat
E-mail
Súgó

87. ábra: Keresés – Összetett keresés

A találati listában szereplő küldeményekre a következő műveletek érvényesek:

- Export (a teljes találati lista exportálásra kerül)
- Ügyfél rendelkezés (Nemzetközi keresés esetén nem értelmezett)
- A küldemény azonosító nyomkövetési linkként funkcionál

13.4 Ügyfél rendelkezés

Ügyfél rendelkezés indítható lezárt jegyzéken szereplő küldeményére. A küldeményt, amiről rendelkezni szeretne a **Lezárt jegyzékek**, és a **Keresés** funkcióban lehet megtalálni.

A Nemzetközi lezárt jegyzék és a Nemzetközi keresés funkcióban az ügyfélrendelkezés nem lehetséges!

Írja be a rendelkezését a Rendelkezés szövege mezőbe. A rendelkezési lehetőségeket az üzletszabályzat tartalmazza.

88. ábra: Ügyfélrendelkezés

14 Súgó

A súgó csempe kiválasztásakor az alábbi képernyő jelenik meg.

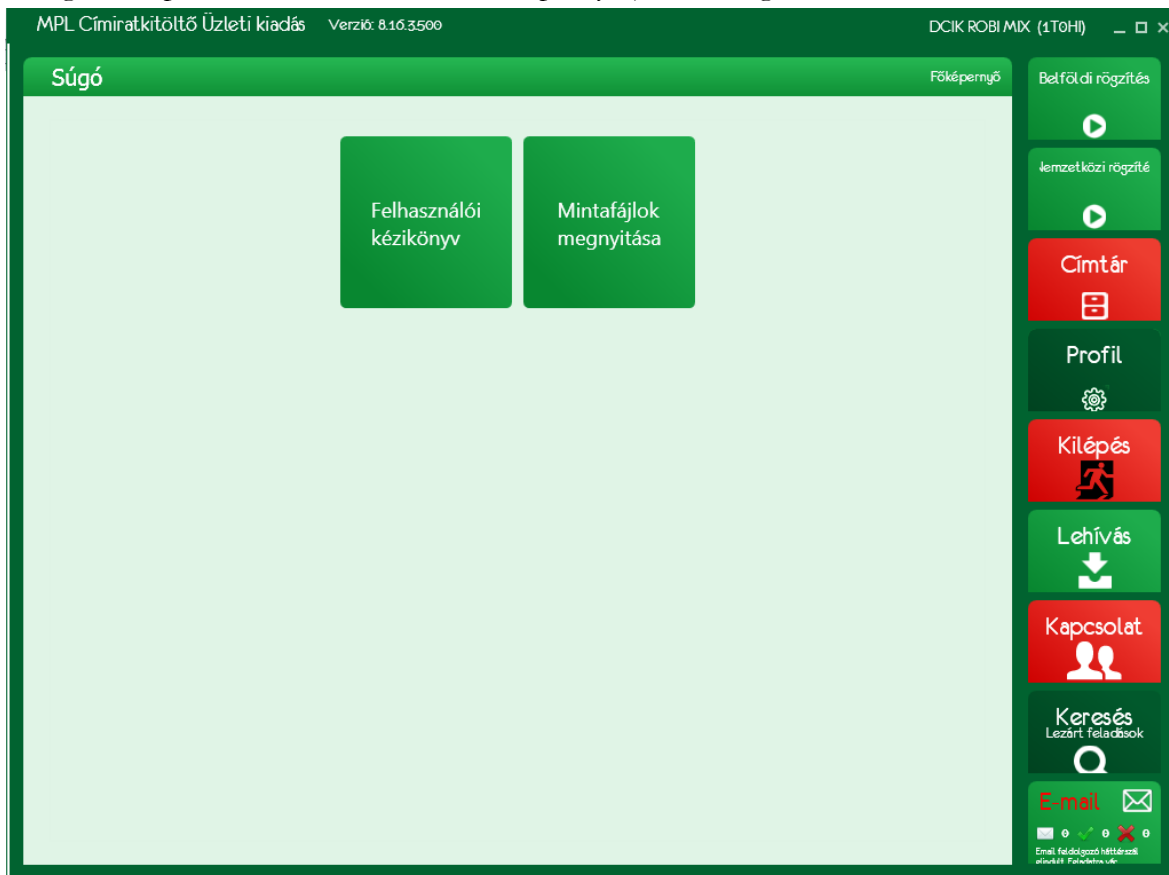

89. ábra: Súgó

A **Felhasználói kézikönyv** menüpont választásával ez a kézikönyv jelenik meg pdf formátumban.

A **Mintafájlok megnyitása** menüpont választásakor a Windows intézőben megjelenik a mintaállományokat tartalmazó mappa.